南京新報
第九六〇號
今日本報兩大張售洋六分
內政部登記證警字第六號
經中華郵政登記認爲第二類新聞紙類

定報價目	一個月	[illegible]	[illegible]
本埠	一元八角	九元	十八元
外埠及日本	一元九角五分	九元九角	十九元八角
香港澳門	二元四角	十二元六角	二十二元五角
[illegible]	四元八角	二十七元	五十四元

社址：復興路一三五號
電話：編輯部二一七八四 營業部二一八六九

德表示忍耐已到限度
南派特使赴德謀緩和
艾登仍極力策動南土
舉世注目巴爾幹情勢

（中央社柏林二日電）據國際社訊、德政府發言人昨謂、德國忍耐已達限度、德不久即將與南一較身手、據稱、德南糾紛、德可置之不顧、而聽任事變、另擇途徑、該發言人並力謂、英外相艾登與參謀大臣狄爾勛爵、皆在南國京城、與外間所傳皆在雅典之說、適相反背、發言人又謂、南國公然破壞新簽訂之軸心條約、實使德國驚異、

（中央社瑞士京城二日電）據哈瓦斯社訊、據羅馬消息、南斯拉夫政府業已派遣特使前往柏林、向德當局解釋南之態度、

（中央社瑞典京城二日電）據海通訊、據南國京城傳來消息稱、外傳德南斷絕外交關係、似屬言之過早、德南關係、確甚緊張、軍事準備、仍在進行、學校已奉令關閉、軍官被召入伍、

（中央社索非亞二日電）據海通訊、據此間探悉、南已撤退南保邊境之防軍、邊境公路、業已毀壞、

（中央社柏林二日電）據合衆訊、德南之緊張局面、昨夜因英外相艾登之抵南國繼續增加、德報以大字登載艾氏之抵南、惟權威界對此、拒絕加以批評、

（中央社昂哥拉二日電）據海通訊、昨日午刻謠傳英外相艾登於訪南國京城後、或亦訪昂哥拉、但此間官方尚未加以證實、但確知昂哥拉皇宮飯店各室、均爲艾登隨員定用云、

（中央社柏林二日電）據海通訊、關於英外相艾登之抵達南國京城、及塞爾維亞之對德人與德系人之恐怖主義、悉爲昨晚德報之主要新聞、尤其對艾登赴南國京城、各報咸加以刊出、同時各報對大多數德僑、已越南國邊境事、亦稱滿意、惟對南國京城之報、雖予刊布、但未加評論云、

（中央社昂哥拉二日電）據海通訊、英駐昂哥拉大使黑金生、昨日極爲活動、早晨渠與南國公使舉行長時間會談、午後並與美公使館取得聯絡、旋渠訪希臘公使、由南國公使陪行、

（中央社昂哥拉二日電）據海通訊、此間對最近艾登訪問雅典甚感興趣、據此間政界人士揣測、艾登企圖在巴爾幹建立反軸心陣線、並擬拉攏土耳其加入反軸心集團、近有英婦孺多人由南斯拉夫抵達伊斯坦埠爾、彼等係徇英使館之請、

【中央社南國京城二日電】據海通訊、據南斯拉夫「愛法拉通訊社」今晨宣稱、此間消息靈通方面對英外相艾登及總參謀長狄爾抵達南國京城之事、毫無所知、該項虛僞消息係由美記者發出、

【中央社羅馬二日電】據海通訊、關於最近南斯拉夫發展、昨晨義報咸稱、南國反德運動、層出不窮、南斯拉夫局勢緊張、有後備兵被召入伍、學校關閉、南已全國動員、

【中央社瑞典京城二日電】據海通訊、據倫敦昨日傳來消息稱、據倫敦「時報」駐南訪員報告、南斯拉夫不斷作軍事準備、又一例、現德南雙方公使、均回國報告、以明其究竟也、

【中央社柏林二日電】據海通訊、德總統於昨日午刻對南國反德趨勢、發言稱、局勢之「煩擾」日趨嚴重危機地步、各方逐來報告咸稱、此次反動、均係不負責份子所促成、南國政府雖圖鎮壓、但事與願違、如親德報記者之被下獄、即其一例、

【中央社羅馬二日電】據海通訊、據此間昨日宣稱、南駐義大使館四圍、有義士兵保護、

【中央社南斯拉夫國京城二日電】據哈瓦斯訊、『亞伐拉通信社』頃奉命發出消息稱、「外國報紙所載德僑遭受虐待、及其生命財產備受威脅云云、均非事實、所謂南國境內有人組織反德示威運動、以及羣衆結隊游行、手持英國與波蘭國旗、高唱反德歌曲各節、亦爲向壁虛構之談、須知南國境內、日耳曼少數民族、享有全部公民權利、其處境之絕對安全、與南國公民初無二致」云、

克羅西農民黨首領
與南政府談判
提出二項合作條件

【中央社南國京城二日電】據海通訊、據此間得悉稱、由麥希克博士領導之克羅西農民黨代表、與此間政府之商談、約已完結、據得自薩格勒布昨日午後電稱、麥希克博士與南國政府之克羅西閣員之會談、經三小時之久、閉該日午后、仍繼續會談云、

【中央社羅馬一日電】南國克羅西農民黨首領麥希克、曾被任爲南國新政府副總理、但其去就、實握南國內亂之關鍵、一日答復西摩維區政府之要求、協力附言與投彼入獄之現在政府合作、實不可能、闡明不與政府努力之態度、傳其提出下列合作條件、一、樹立以克羅西人、塞爾維亞人、斯洛伐克人代表構成之強有力代行政治會議、二、彼得二世業於三月廿七日乘政變登極、但在憲法上不得認爲適當、

駐蘇南使返國任新閣不管部

【中央社安哥拉一日電】南國駐莫斯科公使加布利羅維區、因被任爲新閣之不管部大臣、已首途返國、一日抵安哥拉、於抵達後、即晤駐安哥拉之英國、南國、希臘三公使、並與土當局舉行會議、因加不利羅維區在安哥拉之活動、與英外長艾登之南國京城、很有關聯、故頗爲各方面所注目、

【中央社索非亞二日電】據海通訊、克羅地士兵十二人、昨逃入保境、向保當局投誠、並宣稱彼等不願爲塞爾維亞好戰者、作無謂犧牲、

德義匈保羅旅南僑民撤退

【中央社匈京二日電】據海通訊、匈牙利、保加利亞及羅馬尼亞、居住南國之僑民、繼德義僑民之後、由南撤退、南斯拉夫繼續動員、火車減班、學校停課、

【中央社保京二日電】據海通訊、保加利亞學生、於昨日由南國京城抵此、據稱、彼等因不堪塞爾維亞份子虐待而被迫離南國京城、又稱、中立國外交家之家屬、及許多保國家屬、已離南國京城、蓋彼等認南國京城已不安全云、

南駐德公使赴德返任

【中央社南國京城二日電】據海通訊、南國駐德公使安垂區、二日返抵此間、昨晚又離此赴德、

【中央社南國京城二日電】據哈瓦斯社訊南國駐德公使安特尼區返國述職之後、已於昨夜奉有外長寄西克訓令遄返柏林任所、

日大使訪英外次

【中央社倫敦二日電】日駐英大使重光葵、今日赴英外交部訪問外次白特勒、以松岡外相之將歐爲中心、就日英關係、交換意見、同時對於英海相祕書赫萊卻少校於上月二十九公然侮辱日大使事、提出抗議、

日蘇經濟商談將圓滿成功

【中央社東京二日電】據海通訊、據日政府情報部發言人宣稱、昨日在莫斯科舉行之日蘇經濟商談、即將圓滿成功、又稱、現在東京舉行之日越經濟商談而在巴達維亞之會談、亦將繼續相當時云、

日松岡外相
與義首相會談

【中央社羅馬二日電】據海通訊、義首相墨索里尼與松岡之初次會談、經一小時以上、旋即相偕往威尼薩宮、沿途民衆歡呼異常云、

【中央社羅馬二日電】據海通訊、日外相松岡、於昨晚在威尼薩宮被義首相墨索里尼接見、事前義外長齊亞諾於十七點鐘開始與日外相松岡在吉基宮會談、此次墨索里尼、接見松岡、義外長亦在座、自義皇於奎利納招待松岡洋右後、即返維拉瑪達瑪、在十七點鐘前、義外部交際科長薩勒西阿調維拉瑪達瑪、陪同松岡與齊亞諾會議、昨晚齊亞諾並於愛克薩西飯店招待日外相云、

【中央社羅馬二日電】據海通訊、日外相松岡義外相齊亞諾、在吉基宮舉行初步會談、時間自十七點鐘直至十七點四十五分、第二次會議係義首相墨索里尼與義外相齊亞諾在威尼薩宮會談、時間自十八點鐘至十九鐘、兩次會談皆均由日駐羅馬大使賀里尼翻譯云、

【中央社羅馬一日電】日松岡外相一日下午五時、偕堀切大使、赴外交部基紀宮、與齊亞諾外相舉行日義會談歷一小時、下午六時、又偕堀切大使由齊亞諾外長伴同赴威尼斯宮、在墨索里尼首相書齋、與墨首相舉行會談、松岡與墨索里尼握手敍別後、商運用三國同盟問題、歷一小時餘、至七時許始畢、兩巨頭即出威尼斯宮陽台、齊集宮前廣場之數萬羣衆、高聲歡呼、松岡一如墨索里尼均高舉右手致辭後、松岡與齊亞諾相偕在夾道民衆歡呼聲中歸返宿舍、是夜出席齊亞諾外長之宴會、

日駐歐使節集柏林會議

【中央社羅馬三十一日電】日松岡外相三十一日下午九時、出席堀切大使在日本大使館官邸舉行之日僑晚餐會、與堀切大使及其他人作種種會談、

【中央社東京二日電】據海通訊、據昨日「東京日日新聞」載稱、日駐英大使重光葵、將乘機赴里斯本、繞道巴黎、前往柏林、俟松岡外相由義返德時、與松氏會晤、據云日駐歐各國使節、咸將參加柏林日使節會議、

義王賜宴日外相
首相外相分別歡宴

【中央社羅馬一日電】日松岡外相一日晨八時即起身、至上午十時十五分受典禮局長之迎接、階坂本首席一行、映基利納萊王宮、留帖致候、並赴國王先祖父埃奴埃馬列二世靈廟、及其先父奴具爾特一世靈廟呈獻花圈、旋赴威尼斯廣場大禮堂、向西班牙戰爭、阿比西尼亞戰爭陣亡將士之墓獻花、繼向爾比戈利奧館之法西斯蒂革命蒙難者紀念碑獻花、十一時半再驅車返基利納萊王宮、滿途羣衆之熱烈歡呼、不減於昨日之盛況、十一時四十分抵基利納萊王宮、十一時四十五分、松岡外相單獨進謁國王、國王當與其行熱烈之握手禮、以後松岡外相長述日訪義之辛勞、松岡亦述晤面之感激、繼由坂本歐亞局長等一行進謁、旋至廣大之餐室、開始進午餐、列席者、日方松岡外相一行、及大使館陸海軍武官等計三十一名、賓主均盡歡而散、

【中央社羅馬一日電】松岡外相一行、今日覲見義皇愛麥虞限、一行一路受羅馬市民之歡呼、近抵皇宮後、先由松岡外相單獨覲謁、爲時約二十分、義皇偕松岡外相御外殿接見日外相隨員暨堀切大使等人、義皇今年已七十歲、然精神甚佳、由松岡外相介紹後、義皇戴皮製手套、與各隨員一一握手、旋去華麗之皇宮內賜午宴、筵後日方各人員莫不感激、遇而退出、事後義皇又贈議局官賞勳章數枚、贈坂本首席隨員以次各人、

【中央社羅馬二日電】據海通訊、義外相齊亞諾、昨在阿蘇西俄飯店、宴日外相松岡洋右、並即席致歡迎詞略謂、「日本爲三國同盟一份子、日外相此次來訪、吾人自當竭誠歡迎、德義日三國聯合一致、站在一條戰線上、爲生存而奮鬥、閣下來訪、將使義日進一步合作、願閣下歸國後、將義人對貴國之同情、轉達貴國人士、」日外相旋即起立答詞云、「一九三二年、余在上海得與閣下認識、日義二國邦交素睦、並未蒙受世界局勢影響而有所變更、因得閣下鼎力相助、去秋九月始能簽訂三國同盟、吾等共同目的、爲建設世界新秩序、日義二國、決不顧一切、向共同目標邁進、余深信定能獲得最後勝利、」

【中央社羅馬二日電】今日下午一時半、義首相在陸軍俱樂部設宴、款待松岡外相一行三十人、義國方面、政、黨、軍各要人均被邀陪席、當由義首相致歡迎詞、松岡外相致答、至下午三時、方盡歡而散、

梵帝岡教皇接見日外相

【中央社梵蒂岡二日電】據海通訊、教皇庇厄斯十二世、今晨接見日外相松岡洋右、九時許、教皇在私人圖書室、等候日外相、商談一小時餘、教皇并以金質獎章、贈日外相、

泰不管部大臣由新京往日本

【中央社新京二日電】泰國不管部大臣蒙特里一行、爲與日滿要人交歡、於二日下午七時四十分、乘車由新京出發、經朝鮮東上、途中並於京城晤南總督、

朝鮮一大工程 平元鐵道工竣

【中央社京城二日電】橫斷朝鮮半島之平元線（平壤至元山間二百十四公里）近已竣工、一日開始通車、該線自十九年起工以來、歷時十一年、開築甚爲困難、沿線蘊藏鉛豐富、樹林茂密、該鐵道既經開通、今後對于開發期待頗大、

蘇皖防黃堵口協會昨開首次籌備會議

【中央社】蘇皖兩省防黃堵口請願團來京力爭堵築中牟決口一節、已迭誌前報、茲悉該會於本月二日下午三時、在白下路二一七張、舉行第一次籌備會議、計到兩省代表蔡培（顧代）、顧忠灝、劉哲、吳孝侯、汪瑩、居文、係後、侯昆伯、段斌、陳唯一、李炯之、查偕綱、郭鑑堂、方伯夫、奚則文、方小亭、蔡寶璜、高家傑、王子明、范仲瑜、嚴雲程、陳翔、余文俊、楊叔榮、姚本善、鍾尚斌、龔志洪、初、朱雅棠、馮德元、竹農、夏伯良、周正齊、施文明、蔣鳳儀、吳道南等、公推吳道南主席、報告請願經過、痛述黃河決口利害、當經議決、修正該會名稱、定名爲蘇皖黃堵口協會、加推吳孝侯、方小亭、陳翔、查偕綱等爲籌委、辦理一切積極進行事宜、並擬電請國民政府汪主席、及華北政委會、迅予修復黃河中牟決口、以防桃花汛、而保蘇皖兩省人民生命財產、云、

英使離滬赴星

【中央社上海二日電】據英使館方面消息、英駐滬英使館方面消息、英駐華大使寇爾爵士、自前月由渝來滬、對各方頗少接觸、茲悉寇爾已於二日晨六時、乘太古公司、蘇州輪離滬、聞此行係赴新加坡十地視察、衆信與英國在遠東完成軍港建築問題有關、

橫渡太平洋 新田丸創新紀錄

【中央社舊金山一日電】日本郵船公司新輪新田丸於今日下午二時抵此間、該輪由橫濱至舊金山、計駛十一日十七小時另三分、創橫斷太平洋之新記錄、

美墨聯防公約

【中央社華盛頓二日電】國際社訊、昨日美墨作歷史上重要行動、簽訂聯防公約、美國獲得立即使用墨國空軍根據地之權、墨國亦負美獲得相同之權利、

【中央社華盛頓一日電】美國務院一日於美墨新協定簽字後、發表其內容如次、

（一）依照本協定、美墨兩國軍用飛機互相准許飛行、對方國家指定之航路、而於廿四小時內通過對方國領土、且於通過時、於陸上海上之指定地點、互相予以各種便利、

（二）本交涉之基礎條件、依一方之意思而廢棄時、無論何時、得依其意見廢棄之、

（三）本協定於提前美墨雙方參院交換批准時、發生效力、

又美政府當局認爲本協定乃以防衛巴拿馬運河爲目的、并力言其軍事意義如次、

美國海軍軍用機（包括短距離轟炸機）依此協定、可代替經干達那摩之海上航線、通過巴拿馬而往墨西哥、於是巴拿馬運河如遭遇攻擊時、得迅速增強空軍、

日無任所公使即將來京返任

【中央社東京二日電】由駐華大使館參事官昇無任所公使之日高信六郎、預定三日上午六時、由此間乘機赴南京返任、

阿富汗經濟使節團抵日

【中央社門司二日電】阿富汗經濟使節團團長賈瓦斯漢等一行七名、乘郵船榛名丸、二日晨抵關門港、轉赴神戶、

邱吉爾將發表言論

【中央社倫敦一日電】據路透訊、英首相邱吉爾、昨在下院宣布、渠擬在「復活節」前、對戰事發表言論、

駐日陳代大使訪問近衛首相

【中央社二日東京電】昨日下午三時、我國駐日本臨時代理大使陳伯蕃、親赴此間總理大臣官邸、代表政府答謝近衛首相、祝賀國府還都一週紀念之盛意、並將汪主席謝電、面致首相云、

【中央社一日東京電】我國駐日臨時代理大使陳伯蕃、於昨日下午六時許、在此間大使館設宴邀請友邦吉野大佐、眞方大佐、伴野書記官、岡田書記官、及事務官等多人、使館方面、並有孫祕書等作陪、賓主歡談歷三小時、至九時許始散、

水利會工務處長談
黃水入淮之禍患
中牟決口應從速堵塞

【中央社】黃河中牟決口未堵、氾濫堪虞、各地人民紛紛派代表來京請願、中央社記者二日訪晤水利委員會工務處長張士俊、叩詢堵塞中牟決口之關係、承發表談話如下、近閱報載、蘇皖二省人民代表、爲黃河中牟決口堵合問題、紛紛來京請願、足見人民深知黃水南流之禍、故不辭勞瘁、奔走呼籲、本人對於黃決問題、曾著有「黃河決口與淮河流域之關係」一文、登載本會第一期彙刊、茲復將黃河決口、必須從速堵塞之主要理由、簡略述之、查黃河爲我國第二巨川、與淮河揚子江並行、即黃河在北、揚子江在南、淮河在江河之間、黃決中牟、其水量即自決口入賈魯河、渦河而南注、直達於淮、因此淮河之內、加入黃水、而成黃淮合流、惟淮河河槽、至多僅能容水量七八千秒立方公尺、在每年七八九三個月內、普通洪水流量、爲五六千秒立方公尺、倘可無虞、若遇最大洪水年份、如民國二十年、其流量爲一萬五千秒立方公尺、即不能容納、以致水流漫溢、災區遍豫南皖北及蘇北、共五十餘縣、罹災人民達二千萬、被淹田畝近七千八百萬畝、估計損失約六萬萬元、由此觀之、淮河本身、在洪水年份、已有若是泛濫鉅患、再查黃河普通洪水流量、約六七千秒立方公尺、自中牟決口後、黃水南流、除其中約半數、流入其他區域外、尚有半數、約三四千秒立方公尺、流入淮河、以此三四千秒立方公尺、與淮河固有之五六千秒立方公尺、合成八九千秒立方公尺、除淮河槽能容七八千秒立方公尺外、已超出一二千秒立方公尺、勢必橫決漫溢、設遇淮河本身水亦暴漲（如民國二十年）則以一萬五千秒立方公尺之淮水、再加入黃水半數三四千秒立方公尺激流奔放、其爲禍之烈、定較民二十爲甚、且聞豫省方面、正在興築新黃堤、工成之後、黃水自決口下注入淮、又恐不止半數、復查黃河最大洪水流量、能增至每秒三萬立方公尺之鉅、萬一黃淮二河同時並漲、沿淮大水、自淮河經洪澤湖而至中運河、蘇皖二省固首當其衝、即豫省以下游壅塞、亦豈能獨安、勢必同罹沉淪慘災、影響於國計民生、至深且鉅、且黃水挾沙南流、爲患於將來者、更不可勝言、念及此、能不寒心、總之淮河河槽、事實上不能容此巨量之水、故在目前狀況之下、捨堵塞中牟決口、絕其來源、別無他策、所有蘇皖人民之請願、確爲切身利害關係云、

國民政府命令
四月二日

軍事委員會委員長汪兆銘呈、爲軍事委員會第三廳同少校祕書王秉樞、中校科員陳義、李夷威、廖學沂、少校科員高洛均另有任用、請免本職、應照准、此令、

軍事委員會委員長汪兆銘呈、請任命王秉樞、黃韜爲軍事委員會第三廳同中校祕書、李夷威爲軍事委員會第三廳查源調查室中校專員、任仁宇爲軍事委員會第三廳中校科員、高洛爲軍事委員會第三廳查源調查室少校專員、余克強、蕭紱徠、薛慕唐、荆共智、徐榕、陳幼川爲軍事委員會第三廳少校科員、應照准、此令、

兼行政院院長汪兆銘呈、據代理浙江省政府主席沈爾喬呈、請任命葛玉龍爲浙江杭州市政府祕書長、許守忠爲浙江杭州市政府參事、喬震、孫履稐爲浙江杭州市政府祕書、沈詩孝爲浙江杭州市政府技正、應照准、此令、

兼行政院院長汪兆銘呈、據工商部部長梅思平呈、爲工商部科長張大炘、科員鄭和、殷鴻初、工商部茶葉運銷管理局技正龔鼎、另有任用、工商部技士周平、顧慰椿、工商部茶葉運銷管理局課長唐君懷呈請辭職、均請免本職、應照准、此令、

兼行政院院長汪兆銘呈、據工商部部長梅思平呈、請任命諸斐爲工商部祕書、孫剛爲工商部專員、鄭和、殷鴻初爲工商部科長、王鵬爲工商部上海商品檢驗局技正、錢敬安爲工商部商標局課長、秦澤民爲工商部茶葉運銷管理局課長、應照准、此令、

湖北省行政督察專員穆恩棠、另有任用、穆恩棠應免本職、此令、

派楊纘緒爲湖北省行政督察專員、暫在湖北省政府辦事、此令、

兼行政院院長汪兆銘呈、據財政部部長周佛海呈、爲財政部視察陳國澧、鹽務署科員林世良、另有任用、財政部科長簡金墖、科員黎廷諏、荀燊、李炳雄、楊義、程度、鹽務署科長江志祥呈請辭職、均請免本職、應照准、此令、

兼行政院院長汪兆銘呈、據財政部部長周佛海呈、請任命殷志衡、吳耕虞、命潤、吳鴻淦爲財政部科員、林世良爲財政部鹽務署科長、章子羽爲財政部科員、劉彥唐爲財政部鹽務署科員、應照准、此令、

邊疆委員會委員、兼常務委員易次乾、應免兼職、另有職務、此令、

任命周樂山爲邊疆委員會委員、並指定爲常務委員、此令、

廣東省警務處副處長何國義、另候任用、何國義應免本職、此令、

任命李式會爲廣東省警務處副處長、穆恩棠爲湖北省警務處副處長、此令、

財政部鹽務署副署長陳警洲呈請辭職、陳警洲准免本職、此令、

任命劉熙庸爲財政部鹽務署副署長、仍暫兼祕書職務、此令、

任命克興額爲邊疆委員會委員、並指定爲常務委員、此令、

兼行政院院長汪兆銘呈、據警政部部長李士羣呈、請任命黃駿爲首都警察廳祕書主任、陳璧爲首都警察廳科長、應照准、此令、

任命顧士謀爲廣東省宣傳處處長、此令、

福特公司製軍需
五千工人罷工
美將收軍需工場爲國營

【中央社華盛頓一日電】美國防產業之罷工範圍、日趨擴大、彈壓國防罷工急先鋒之衆院海軍委員長文生、一日向議會提議、主張將罷工中及有罷工之虞之國防關係工場、由政府徵用、置於政府直接管轄下、依照該法案、大總統若認爲國防關係工場有不履行生產、或有不實行之虞、而致妨礙國防計劃時、派政府官吏從事經營該工場、

【中央社爪本一日電】（密喜干省）美福特汽車公司、里波魯郎工廠、曾接受一萬萬五千四百五千萬金元之巨額軍需契約、一日突有C-I-O勞工五千名罷工、

【中央社華盛頓二日電】據路透社訊、美各大煤鑛、因鑛工之新合同發生頓挫、工人宣布罷工、受影響者約四五〇、〇〇〇人、

華中華南日軍戰訊

【中央社】據同盟社訊、日華中艦隊報道部發表稱、日海軍機隊、一日上午轟炸辰溪、（湘省西部）猛炸大批軍需倉庫、均中彈燃燒、日機安返原防、

【中央社】日華中艦隊報道部發表、日海軍機一隊、一日下午攻擊陵陽鎭、（安慶東南九十公里）轟破村落南方之渝軍司令部外、又轟炸蠣集附近之渝軍、收獲重大戰果、日方無所損失、

【中央社廣州一日電】據日駐華南軍報道部長、一日談稱之日華南軍、三月中之作戰、均以巧妙戰略、衝破粵省沿岸蜿蜒之援渝根據地、獲助殊豐、查三月初旬、在雷州北海等西方海岸、大規模作戰以來、完全覆滅渝方對外輸出入策動、繼於中旬在汕頭灣東某半島登陸、并作據渝方欲作爲對外借款代償之重要港區、更於下旬進攻潮陽汕尾等粵東方面、陸續覆滅渝軍輸送策動之要衝、獲軍需品無算、倘上前次香韶線截斷作戰時所獲之軍需物資數量、實堪驚人、日軍如此繼續封鎖作戰、先封鎖援渝根據地香港、渝方實然激增、其物資之價格及港幣均趨慘跌、民心動亂不堪、又渝方物資缺乏之、愈感窮困、抗戰意識亦漸衰弱、於是影響及於華僑、自馬來華僑巨魁陳嘉庚之退出抗日運動、聲明等、民心愈離反重慶、渝方物心兩方所遭之壓迫、愈使抗戰絕望、

【中央社】據同盟社訊、日江西當地軍發表、日軍自十五日對渝第十九集團軍主力、開始行動以來、已完全肅清高安上高間之渝軍、完成所期目的、江西新作至二日已告終、此次日軍戰績甚偉、

本報發行科增加報費啓事

近來各項原料高漲廣告擁擠不得不將篇幅擴充爲兩大張需紙既多報費似應酌增故自四月一日起對於本埠批價每份增加一分外埠分館分銷批價每份增加一分三厘至於本外埠定價一律增加一分（外埠另外郵費五厘）特此奉告諸希諒鑒

發行科啓

南京廣東山莊爲限期遷葬墓穴緊要啓事

本山莊於本年三月四日貼有友邦滿川部隊佈告（略稱限三月十五日一律將墓穴遷讓逾期不遷即認爲無主之墳一律聽其處置不得異）等語敝值理等當即據情請求本京兩廣同鄉會轉呈市府交涉蒙批准延期至四月十五日爲限查事變後各墳主星散四方無法通訊且本山莊對於將來遷葬墳地及一切費用目前均全無着落事體重大亦非敝值理等智力財力所能任負爲此緊急登報佈知各墳主務請於限期前從速來京自行料理否則敝值理等惟有盡同鄉天職爲力是視并懇各同鄉輾轉通知賜予援助俾各先友得安長眠地實深厚幸焉

當年值理 新街口明湖春粵菜館等 B3081

警政部招考模範警士簡章

㈠名額 二千名（在首都暨蘇浙皖三省各地招募）
㈡年齡 二十歲以上三十五歲以下
㈢資格 高小畢業或同等學力身體強健身高五尺二寸以上素無嗜好者
㈣性別 男
㈤待遇 訓練期內除服裝膳宿講義等概由公家供給外每月各給津貼十五元畢業考試及格者一律補充模範警士
㈥訓練 訓練期間三個月（一個月在首都復興路特種警士教練所二個月在外實習江蘇在蘇州元和路教練所浙江在杭州白堤教練所安徽在蚌埠華豐街教練所）
㈦報名日期及地點 報名自即日起至四月七日止應備具最近二寸半身相片三張向各地指定地點報名（南京在清涼山首都警察廳）
㈧考試日期 各地於報名截止之次日在報名地點臨時公佈
㈨考試科目 ㈠體格檢查 ㈡筆試國文常識 ㈢口試
㈩附告 錄取後須有確切保人方得入所受訓

B3046

社論 對『自我檢討』之瞭解

還都紀念日陳公博氏發表『一年來的自我檢討』一文；體察時情，痛陳利弊；既慨夫瓦礫之淸殘，建設匪易，復悲乎人民之疾苦，撫輯爲難；賢勞爲國，情見於詞，故曰『說到滿意，我的快樂總比別人少，說到不滿意，我的煩憂就比別人多』。且對於一年來黨人興奮或憂鬱之態度，輒有沉着與冷靜之針砭；而當茲週年歌頌昇平之時會，有不吝切實提撕警覺之訓示者；誠不失乎黨中元勳之用心，國民柱石之眞誠；民望所歸，德風甚遠；此吾人所十分欽佩而景仰者也！且求醫者不諱症疾，求治者不絕言路。與其有祈神禱佛之舉，毋寧服攻熱淸涼之劑。與其閒理論空泛之文，毋寧得正名匡世之計。昔以漢文之治世，猶有賈誼嘆息之文章。今以週歲和平之政績，豈無掛一漏萬之遺策乎？知其所遺，方能求其所補；揆之孫總理『知難行易』之旨，始知陳氏之所謂『自我檢討』者，適足以見『自我進步』之志趣，爲『自我尊重』之表徵。國人誠宜深自警惕也。

（一）『觀念還沒有正確』。此皆因國人之依賴心理，與倫惰積習而起。蓋中日事變之種因，決非局部之腐察；故其解決之途徑，亦非由澈底之處置不爲功。若曰，賴戰爭之調解，即可建永遠之和平耶？則自遜淸之戰役，馬關和議既成，即可保兩國之久安於無事。何以故而後此又生青島事件之糾紛！若曰，藉列強之保障，即可得獨立之安全耶？則自華府之會議，門戶開放原則既立，即可免日美之磨擦。何以故而美國又有挑撥渝方抗戰之行爲！故日本雖以十二分的眞誠，亦祇能示我以獨立自新之機會，而不能分任我復興建國之大業也。然而和平之呼聲一起，同志之虛驕滿盈；以爲今日和約簽字，明朝即可歌舞昇平。及其稍受挫折，則又垂頭喪氣，壯志都蠹。誠如陳氏所云『我國固敗於虛驕，而同時亦失之淺薄』；此皆依賴心理之過也。且東亞之有中國，亦猶歐洲之有巴爾幹。輒因世界一隅之積弊，導源國際之紛爭。其理，凡稍知政治常識者，類能言之。自辛亥革命以來，固無日不談積極建設之中，而亦無日不在苟且因循之途。民十二前後，甚有倡言國際共管而不知羞者。其言曰『一人爲主，十人爲奴，此奴隸總無翻身之日矣；十人爲主，一人爲奴，則此奴左右操縱於羣主之間，氣餒豈可一世！』言雖荒謬絕倫，然國人於心理之潛藏處，安知不確有此種思想耶？故彼渝方無識之徒，依賴於英美之支援而不悔！今東亞新秩序之成功與否，實爲中日關係之澈底解決與否。若僅以現狀之維持，爲可得安全之永效，則第一次歐戰以後，巴爾幹有國聯之護符，即可得澈底的解決，何以故而今日仍爲歐戰之力爭焦點？爲我國今日之情況，建設第一，他猶爲次；決無再偷惰因循之時間矣。陳氏云：『觀念不正確，怎能復興中國，更怎能扭負安定東亞的大任』。

（二）『態度還沒有正確』蓋功利之心，人所不免。用之正確，則權利與義務之正當配合，即爲共和平等之立足之點。然必先有自知之明及知事之明，方能有正確之態度。嗚呼，半世紀來，政治之紊亂，官階之混雜，綱紀反常，法制失效，適足以養成國人僥倖求進，妄求貪得之惡習耳！誠如陳氏所云：『羈之以位，位極則殘，錫之以恩，恩極則慢』，在政府雖爲獎勵之心，在人民則得鑽營之途！嘗考德國民族之日臻強盛者，即緣其對某一件事之性質，有淸明之辨別之故。此事而果爲義務性質，則絕對不肯享絲毫權利之酬報。此事而不盡爲義務性質，則視其所盡之義務，而索取相當之權利酬報，既不求絲毫之多得，亦不捨分毫之少取。若我國則不然；有可藉舉辦慈善事業而發財者矣；有可因微細之工作，而強索極高之代價者矣，外人謂我華人多詐或即因此等處之觀察而來。今和平運動，出於救國救民之犧牲精神甚明。成功，則爲我國民之天職；不成功，則將來且羞見祖宗及先烈於地下。安有所謂酬報？有惟自審其才智，自度其志趣，爲國家服務而已。孫總理云：『人生以義務爲目的，不以奪取爲目的』。而況國家大計，億兆所寄，而容有私心僥倖之存在乎？陳氏云：『國家尙在危急，人民還在倒懸，試問我們有什麼勞績，有什麼權利，可以要求國家給予我們以優待的酬報』。

（三）『行動還沒有正確』。蓋國事不因粉飾，而眞獲太平；人民不因歌頌，而幸能果腹。吾讀陸宣公奏稿；當時河北正患飢荒之際，而朝廷乃方慶嘉祥之時，輒爲之慨嘆再三也。今自變亂以來，滿地荒蕪，更有何心，我獨享樂；而士大夫『空言淸談』『得過且過』之風尚，正爲今日努力建設莫大之障礙。誠如陳氏所云：『我耳聞目見的，好像國家昇平，人民安樂，幾乎不知道有什麼變亂』。遍首都之歌台舞榭中，一擲而千金者，其誰氏耶？遍國內之荒郊陋巷間，力作而不得一飽者，又誰氏耶？彼日本以戰勝之國家，而尚日日埋頭於節約苦幹，豈我革命尚未成功之中國，而因和平運動之局部成功，即可舞蹈恣肆，安心於逸樂耶？吾人且不必責以『先天下之憂而憂，後天下之樂而樂』，賢者或猶病其不能。然最少亦必如陳氏所云：『應該把有用的時間，多用於研究的工作，國家已沒有多少人才，各人應該急作儲才的準備；否則坐荒歲月，國家豈不更感孤危』。故吾人宜平心靜氣，深加反省，自計才力，以盡心於和平建國之義務爲貴，而不宜日以升官發財爲目標也。

吾人所能瞭解於陳氏之所言者，大率如是。此文與汪主席前所發表之『罪己的精神』一文，遙相呼應，同爲『責己務苛』之精神。語云『一日克己復禮，而天下歸仁』；我和平建國運動之前途，必賴人人格之領導，而日見其光明也。至於吾人云云，亦惟願我國人，從茲努力自新，勇敢邁進而已！（乙）

扣留德‧義‧丹船隻後 美又監視法船舶
中南美各國亦採同樣行動 羅斯福將發非常時期宣言

【中央社紐約一日電】美當局日前公布，將德義丹三國商船扣留後，繼又於一日發表，於碇泊於美國各港之法船，亦已予以監視，所異者此僅爲監視而已，與扣留德義船之性質不同，又須悉美國政府，已向法政府提出保證，謂此舉並非扣留措置，惟據消息方面觀測，認爲此係過扣留之前提措置，美國將視此後情勢之推移，或採取同樣之措置也，又碇泊於美國各港之法船，計在紐約者七艘，有世界最大華麗船諾爾曼號（載重八三四二三噸）亦在內，在新奧爾良者四艘，在巴琴拿島者二艘，在舊金山者二艘，在布愛爾托里哥者一艘，合計十六艘、

【中央社紐約一日電】美國扣留軸心方面船舶之措置、波及中南美、墨西哥、祕魯、委納瑞拉等、相繼採取類似之行動、據本日此間所接各地消息稱、㊀墨西哥維拉格爾斯、達姆維哥兩港稅關監視隊、奉命將德義船舶計十三艘、置於保護監視之下、對各輪已派十名乃至十五名監視員登輪監視、以防止船員採取破壞行爲或縱火、自行炸沉逃逸等舉動、㊁里馬郊外里馬順波之爾夫特漢薩公司經營之修理工場、及格納庫、已被祕魯陸軍佔據、祕魯空軍刻正在監視三十一日晚逃出加哥港之二艘德輪、㊂碇泊在委納瑞拉之勃埃爾特加貝納港之義輪送船三艘、與德貨輪一艘、已自行鑿沉、

【中央社開哥（祕魯）一日電】閒泊於開哥之德貨輪萊布齊號、蒙塞拉特號二艘、三十一日夜深、祕圖逃出該港、被祕魯巡洋艦哥愛納爾波羅內亞號所阻、船員正放火焚貨物中、萊佛齊號、載棉花二千噸、門塞拉特號、載二千三百噸、

【中央社紐約三十一日電】美國當局對扣留之德義丹麥三國船舶、此後將採取如何措置、刻正爲各方面關心之中心、衆料羅斯福總統、或將於最近發表國家非常時期宣言、預料羅總統將因此宣言獲得完全與戰時無異之廣汎權限、實行共決定之政策、俾施行國防計劃及對英援助、觀諸三十一日、赫爾國務卿會見記者時所談、亦可知美國當局之態度、將藉此次拘押德義商船、日趨積極、又如是日上院、托畢議員（共和黨）提出之關於護送船團禁止法案論說、政府方面領袖柏克萊（民主黨）議員所稱、組織護送船團、決不至招來戰爭之威脅云、以英國之積極態度觀之、衆料德義船舶結果或被沒收、以供援英之需、又聞除丹麥船員外、共餘德船員一百名、義船員七百七十九名、已以違反移民法理由下令驅逐出境、

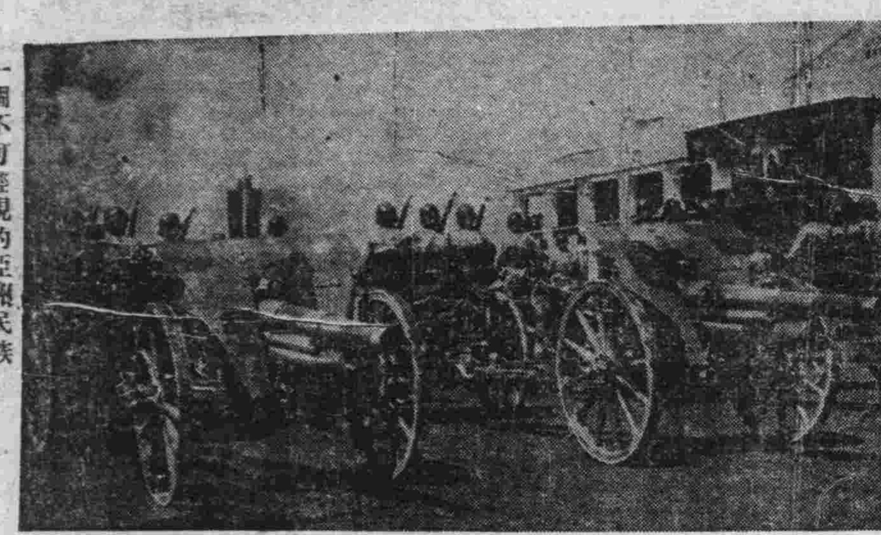

一個不可輕視的亞洲民族 阿富汗之近代化砲兵隊

土機降保被扣

【中央社索非亞二日電】據海通訊、土耳共軍用飛機一架、被迫在保加利亞南部希薩拉地方降落、該機載四人、其中二人攜有攝影機、保當局將土機師暫時拘留、

美根據租軍案 購進大批資材

【中央社華盛頓一日電】羅斯福總統、一日發表陸海軍、農業、財政各部、基於租軍案、至現在爲止、已購進十萬萬八千萬金元之軍需資材、食糧及其他補給品、此等資材之輸

德機猛炸英油船
英軍佔阿斯馬拉

【中央社柏林二日電】據海通訊、德機於昨晚又猛烈轟炸英運輸路線、德長距離武裝偵察機、於昨日上午在威爾斯聖矯治運河轟炸敵油船三艘、計二萬四千噸、此外油船二艘、亦受重創云、

【中央社柏林二日電】據海通訊、據本社得自負責方面宣稱、昨日午後、敵機多架、侵入布勒斯特沿岸地方、敵機二架、爲德驅逐機多架擊落、德空軍並無損失、

【中央社柏林二日電】據海通訊、前日英轟炸機多架、在北海圖轟炸德掃雷艇、並未成功、英機鑒於德高射礮火之猛烈、乃從速逃去、

【中央社阿姆斯特丹二日電】據海通訊、前日午後及昨晚、英機轟炸荷蘭、投下炸彈多枚、彈多落於荒郊、並無損失、餘彈亦多落於北海島附近、又此次被炸結果、民房四所、中燃燒彈燒毀、

【中央社開羅一日電】英近東軍司令部發表、義屬托里亞要衝阿斯馬拉已告陷落、

【中央社柏林二日電】據海通訊、據德軍當局宣稱、『德在非之裝甲車隊、於三月三十一日在德義空軍合作下、佔敵要塞據點多處、敵軍未及反攻、並無所成就、俘獲敵士兵多人及破壞英裝甲車多輛、敵軍狼狽退至艾至達畢阿地方、我機在聖矯治海峽擊沉敵火油船六艘、計四萬二千噸、昨日敵機並未入德轟炸』、

【中央社柏林二日電】據海通訊、德長射程礮、前日午刻轟炸杜威港、英方損失頗大、德空軍又猛烈轟炸英格蘭、并於不利斯托爾海峽地方、炸沉英運輸輪一千噸一艘、及貨船五千噸一艘受重傷、又於大邪爾茅斯及赫爾港地方、投下燃燒彈多枚、英機炸德醫院、致死傷多人、據英空軍報告稱、英空軍於正月一日至三月底、計損失四十一架、但據德軍報告、則英損失計五十五架云、

【中央社柏林二日電】據海通訊、德潛艇在北大西洋擊沉英輪五艘、共三五〇〇〇噸、另有六千噸之英輪一艘、爲該潛艇擊傷、恐有沉沒之虞、

【中央社羅馬二日電】據海通訊、據義軍司令部宣稱、一希臘方面無特殊報告、北非方面德義機械化部隊擊退敵軍後、即進佔塞倫勒卡邊境地方、我空軍機續轟炸敵軍、我驅逐機多架、擊落敵轟炸機二架云、

日駐土大使赴德

【中央社伊斯坦埠爾二日電】據海通訊、日駐土大使及隨從武官、啓程赴德、參加在柏林舉行之日外交使節會議、

埃及英當局 拘留前南總理

【中央社倍羅脫二日電】據海通訊、昨日埃及「阿愛間一」報證實、前南總理已爲埃及英當局拘留、

翼贊會改組案 日閣議正式承認
名稱不變組織局長已定

【中央社東京二日電】日翼贊會之改組案、於一日定例閣議席上、正式承認內閣之長官草擬之原案大綱、担任最後決定改組案細目之富田書記官長、村瀨法制局長官、武藤陸軍軍務局長、岡海軍軍務局長、石渡翼贊會事務總長、鈴木興亞院候補總務長官、留岡外務省地方局長等、是日下午、齊集首相官邸、協議改組細則之結果、最後決定總務、組織、東亞三局九部制之三長官制、關於局長部長人事、會加以協議、略有決定、日內將要求閣議予以認、

【中央社東京二日電】大政翼贊會之改組、一部份議須變更其名稱、但鑒於此次改革之趣旨、大政翼贊會名稱、已決定不變更、

【中央社東京二日電】日翼贊會內中央與地方協議會議之是否存在、改組時被視爲相當重要之問題、結局決保存以前所有者、但僅就運用方法、加以適當協議、末次中央協力會議議長、決定留任、

【中央社東京二日電】二日與厚生省社會局長熊谷憲氏、磋商關於就任翼贊會總務局長事、熊谷氏已接受此意、目下僅待金光厚相返東京時、一兩日中、即擬正式答覆、

【中央社東京一日電】日翼贊會局部長級之人事、以石渡事務總長爲中心、繼續銓衡中、組織局長二日已發表、決定爲前內務次官狹間茂氏、

【中央社東京二日電】大政翼贊會中央本部之改組案、昨已將大綱最後決定、枝節問題、今日亦已整理就緒、於下午六時、由翼贊會正式加以公布、新翼贊會、在總裁副總裁下、設置事務總長、作一執行機關、下設三局九部、并置各調查委員會、作爲審議機關、故係部局制與委員會併用、顧問參與、總務及中央協力會議、仍照舊制、茲將改組案之大要錄下、（一）改組之基本方針、以貫澈大政翼贊運動之趣旨、并使大政翼贊會發揮其健全機能、加深政府與翼贊會之關係、爲改組之根本目標、今後當力圖強化共實踐力、翼贊會本來之趣旨、性格及運動之方向、並無變化、（一）改組案要點、（一）中央本部之機構、即局制與委員會制之兼併採用、適當活用兩者、以發揮其機能、（二）圖事務局之簡明化及合理化、并依重點主義、增進工作、（三）使各部門間作密切之連絡、三、改組案之綱要、（一）總裁及顧問依照舊制、（二）新設副總裁一人、輔助總裁處理會務、（三）副總裁下設總務機關及審議機關、兩者地位平行、（五）事務機關、（甲）設事務總長一人、下置總務局、組織局、東亞局及中央訓練所、（乙）總務局置庶務人事、會計三部、辦理文書事宜、（丙）組織局置地方、文化、經濟、宣傳四部、辦理國民組織之確立運用并有關宣傳之事宜、（丁）東亞局置庶務連絡二部、辦理有關東亞問題之事宜、（戊）中央訓練所、辦理更生員之訓練事宜、（六）事務總長之下、設置參與、歸局長直轄、設立調查委員會、作爲審議機關、各調查會設置委員及幹事若干人、各調查委員會辦理事務時、應與事務總長、取得密切之連絡、

在美義僑準備撤退

【中央社紐約二日電】據合衆社訊、紐約驛報載一專刊之特訊、謂義大利僑美領事官員、新聞人員、政府專家等、均奉命整裝待發、隨時離美、紐約、舊金山等城義僑大會中、均已收到此項通告、並謂各義僑團體均須對文卷滅跡云、

【中央社紐約一日電】紐約郵報今日載稱、在美之義國政府官吏、新聞記者等、已奉得羅馬密命、準備隨時撤退、惟義國大使館、則仍加否認、

非律濱召開閣議

【中央社馬尼剌一日電】目下在巴基阿療養中之奎松總統、一日在該地召開閣議、最後決定非常時期官吏會議之組織、其次決定如左、（一）官吏會議之目的、在防止非常時期各機關之活動統合重複、（二）組織會長由總統兼任、此外內政、農商、土木、交通、教育、財政、國防各部各派代表一名出席、

匈國內安靜
美前駐匈公使返國報告

【中央社紐約二日電】據海通訊、據最近辭職之美駐匈牙利公使門第哥茂里向記者稱、匈牙利並無德軍佔據、門第哥茂里抵紐約、近以健康問題、搭「飛剪號」機抵此、渠鄭重申稱、渠任於匈牙利時、並未見德兵一人、又稱匈牙利人亦未見德軍、蓋德軍經過匈牙利時、不准離開火車、末稱匈牙利情形、比其他歐洲各國較爲安靜、

中日軍事同盟與我國之建軍
李鹽一廣播

各位同胞、今天所講的題目、是中日軍事同盟和我國之建軍、我們爲什麼要和日本軍事同盟呢、我們怎樣在中日軍事同盟的原則下面、來完成我們建軍的工作呢、

我們和日本軍事同盟、是要想建立起一個強固的軍事力量、來將中國和東亞、從侵略主義與共產主義之淫威下、解救出來、樹立東亞共榮圈的集體安全、以謀中國之復興與東亞之復興、

遠在一百多年以前、侵略主義便光顧到中國在這一百多年當中、中國在政治上、經濟上、文化上、都不斷的遭受到極嚴重的打擊、使中國淪於次殖民地的地位、以致於不能自拔、總理領導着的國民革命、便是要想將中國從這種侵略勢力下面、拯救出來、總理逝世以後、更加上了一重創傷、直到現在、中國已臨於亡國滅種的危險關頭、東亞固然有一個日本是強國、然而當它強盛的時候、侵略主義的勢力、已經囊括了整個的東亞、日本又孤立無援、不能和根深蒂固的侵略主義與國際陰謀的共產主義相抗衡、便只得眼看着整個的東亞在這種侵略主義與共產主義雙重惡勢力的交迫之下、壓的喘不過氣來、鄰家、要怎樣才能撲滅侵略主義與共產主義的凶燄、以復興中國復興東亞呢、中國是東亞的大國、然而積弱難振、沒有充份力量來擔當起這個重任、日本是東亞的強國、然而人力物力、都十分有限、也沒有力量來獨自擔當、所以要想將侵略主義與共產主義、從中國從東亞驅逐出去、要單靠中國的力量、固然不夠、單靠日本的力量、也十分費力、我們必須要使中日兩國的力量、團結起來、以這個團結了的力量、來解除整個東亞的危機、

這種合作的需要、現在已促使東亞聯盟運動的成功、東亞聯盟的指導原則、是政治獨立、經濟提攜、軍事同盟、文化溝通、軍事同盟就是使中日兩國的軍事力量團結起來、因爲惟有這樣團結起來的堅強的軍事力量、才夠得上來抵抗侵略、驅逐共產、而使東亞踏上復興的途程、這樣中日軍事同盟、不只是十分合理、而且是十分必要的、那末、我們又要怎樣在中日軍事同盟的原則之下、來完成我們建軍的工作呢、我以爲在中日軍事同盟下、所談軍事建設、應該要注意下面兩個要點、第一、要使中日兩國的優點配合起來、中國是擁有廣土衆民的農業國家、有豐富的人力和資源、這是中國之所長、也就是日本之所短、日本是物質文明的工業國家、有充分的技術和機械、這是日本之所長、也就是中國之所短、現在要將中日兩國的優先配合起來、中國利用日本的技術和機械、日本利用中國的人力和資源、這樣有無相通、短長相補、就會造成一個完好無缺的力量了、第二、要以分工合作的原則、使中國與日本、各就所長、各就所需、以謀軍事建設的合理發展、日本近年來的空軍建設、已有了驚人的進展、又因爲地理上的關係、所有海軍力量、十分強大、現在就要就這個優勢去充分發展空軍海軍的實力、而我們中國、則在集中力量、逐步去完成建立配備齊全的陸軍的責任、組織嚴密的強大陸軍的工作、中國可說是能以勝任的、因爲中國在過去、已經有過不少這種經驗、現在只要加以整理、完成這個使命的、其次、我們也要求從速樹立起一個海軍的基礎、來擔負我國十餘省海岸線的防衛工作、我們相信在此長短相補、分工合作的辦法下面、來完成我們建軍的工作、我們不特容易着手、而且也會是容易收到實效的、

總之、我們現在來建軍、我們在中日軍事同盟之原則下來建軍、是爲的看清了中日與東亞是有着存亡相關的密切聯繫的、中國的復興、一定是與東亞日本的復興走着同一的方向、東亞的繁榮、也一定是與中國的繁榮走着同一的方向、因此我國的建軍、無疑的要運用這樣一個協調的方式、在大時代的征途上、與日本攜手合作、去驅除在中國在東亞的侵略主義與赤色帝國主義、現在我們惟有這樣、我們才會於東亞集體安全制度之確立下、去擺脫國際紛爭的網羅、我們也才會有餘力來抓住這個國際紛爭的機會、來達成復興中國復興東亞的使命、

兜安氏利腎丸

使汝器官中最脆弱之一環 變爲剛健

腎 強

DOANS BACKACHE KIDNEY PILLS

腎臟之機構最易發生障碍影響整個體系之健康遇有疾患愼勿亂投劣藥傷斯此精緻之器官

兜安氏利腎丸 風行全球六十餘年藥性安全可靠主治腎虧・腰痠・背痛・風濕・水腫・膀胱炎・淋濁・

藥房均售

兜安氏小粒通便丸爲最溫和可靠之消滯通便良藥

兜安氏西藥公司啓 上海江西路四八九號

KP-LLP 941

鼓樓 新都汽車行 中山北路十號 電話三一九四九 A802

福源煤油棧 獨家經理 寶釀造株式會社出品 寶字汽水 寶牌汽水 各種菓汁 各種肥皂 汽水瓶樣 汽水長瓶樣 地址南京大豐富巷淳德里十六號 A809

長命牌科學消毒牙刷 註冊商標 枝枝消毒 保証衛生 品質超群 永不脫毛 南京總經理 永泰華洋雜貨號 地址望鶴樓十一號 上海華義製刷廠出品 京各大百貨商店均有出售

食料品 雜貨 軍納入商 商行 運隆洋行 南京太平路文昌巷拾號 A824

淸虛齋 收藏書畫 廉價出讓 丹徒孫又和先生隱居高郵甓社湖東雅好收藏鑑別頗精凡宋元明及近代名畫無不搜羅今攜帶多件來京公開展覽廉價出讓想愛好諸君定所樂聞先生于臨池之暇尤精六法曾經上海謝公展宣愚公諸畫家代訂潤例茲以來京小住廣結墨緣贈送扇面宣紙百件祇收潤例附帶個人作品多件合並陳列倘希海內名流不吝賜教來賓參觀尤所歡迎地址夫子廟二五三號 A823

尋覓家屋 茲急需租賃四家合住西式房屋一所須有電燈及自來水之設備共面積不求過大只需能容納日本六組席壘之房屋二條或三椽惟該屋址毗連鼓樓爲原則倘有合上述數項條件者請於每日午後七時至十一時（日本時間）用電話（電話號碼三一四五二）通知本京大陸新報編輯部醍醐君俾便即時面洽爲荷 B3690

劉寶昌聲明 鄙人前於下關天寶路卅號設義昌油蔴北貨行、現已組出、由嚴漢屏君自行另創、惟原有義昌店址房屋、仍爲鄙人租賃、權限與他人無涉、誠恐誤會、特此申明 B3073

發售 精修 歐美最新式無線電收音機 無線電應用材料書籍 無線電機公共放大器 天興記無線電行 建康路三一四號

中央商場 餘昌鐘表眼鏡 百代唱片 高尚鐘表 電機修表 定價特廉 大廉價 大贈品 歌林唱機 無奇不有 與東不同 歡迎參觀

本行新到 馬干魚 洋葱 洋山芋 實汽水 蚊香 肥皂 廉價批發如蒙賜顧請駕面議或電知均爲便利 進南洋行 地址昇州路三三二號 電話二二五〇二番 A817

合衆煤球廠出品 ▲鶴鐘牌機器煤球 四大特點 一、科學製造 一、質料優良 一、電話送貨 一、價格經濟 ▲容易燃燒 ▲火力耐久 極爲便利 歡迎比較 購貨電話二二一八三 事務所武學園七五號 製造廠漢西門外石城橋西 A807

金山牌麵粉 南京批發處 榮新洋行 白下路一四九號 電話二一九五六號 常期大批現貨 歡迎賜顧 A791

打字 本所開辦十二年已呈奉市府批准備案 招收四十七期男女學員 承打各界中西公文案契約合同 修理字機 代配鋼字 添設會計簿記英文打字傳習科 章程函索附郵八分 所址石鼓路一三二號萬有米店內 新民中西文打字傳習所

豐價收買 鑽石珠寶翡翠 永寶齋珠寶店 中央商場 A818

日商鎭江麵粉廠金山牌各種麵粉零躉批售 金山公司 總事務處遷移新址評事街一九七號照常營業 臨時營業處建康路二一六九一號 倉庫 下關鳳街天保里四五七號 電話三二一三三號 A800

南京市銀行 昨日正式開幕
各機關長官紛往道賀
重要行員名單已發表

【本報訊】南京市銀行籌備以來，已歷數月，一切就緒，爰於昨日上午八時舉行開幕典禮，來賓前往道賀者，有內政部長陳羣、交通部長諸青來、水利會委員長楊壽楣、邊疆委員會委員長羅君強、及各院部長官暨各界來賓等數百餘人，由董事長蔡培親自招待，並款客以啤酒冷餐立食，茲將各情擇要誌下，

職員人選　董事長蔡培、董事陳允文、嚴先聰、蔡侃、陳華柏、胡泰年、傅仲紱、監察張心蒲、薛光鉞、余模，經理蔣國珍，副經理須振椿，襄理，蔡有定、須振椿兼，出納課長副理蹇秉淵兼、金庫課長襄理蹇秉淵兼、會計課長襄理蔡有定兼，營業課長盛鼎和、文書課長周偉，

蔡培致詞　今日爲南京市銀行開幕之日，承各院部會及友邦各機關代表暨中外來賓賁臨參加，不勝榮幸，鄙人謹以至誠深致謝忱，國民政綱，關於經濟方面，有兩個最大的施政目標，一爲復興經濟，一爲穩定金融，現在中央儲備銀行成立，已將四月，整個經濟與金融，已在復興穩定的大道中努力邁進，市銀行的產生，係恪遵政綱，輔助中央復興市的經濟，穩定市的金融，期以首都的推動爲全國地方之發韌，同時因爲事變以還，本市建設，多所破壞，物價日昂，民生益艱，市民經濟生活，自應有適當的調劑，方足以解除市民當前的痛苦，與奠定本市社會經濟的基礎，本市在民國十七年間，曾由市政府創設南京市民銀行，代理市金庫，經理市政府的一切收支，及市公債的還本付息，并辦理普通銀行一切業務，該行至民國二十五年，各項存款與放款，總數約達三百萬元，其中最重要的，爲襄助市府之建設，與活動市工商業之經濟，現在市銀行仍須繼續此種使命，漸趨本市於現代都市之列，這是鄙人深自勉勵，謹以奉告諸君的，本行籌備以來，承各方的盛意，予以十二分的協助，鄙人當此開幕之日，代表全體仝人鄭重致謝，至於籌備的經過，當由蔣經理向諸位報告，茲不贅述，但本行開幕伊始，此屬草創，鄙人暨同人等，得感才輇任重，時虞隕越，惟有希望同人一心一德，實事求是，抱「潔已裕羣」的精神，謀本行業務的發達，更希望各界隨時策勵，一致輔助，使本行所存的期望，早觀厥成，無任感盼，

籌備經過　旋由蔣經理國珍報告籌備經過，略謂，今天本行開幕，承蒙中外長官及各界來賓，蒞臨指導，不勝榮幸，茲將本行籌備經過情形，簡略報告於下，京市自蔡市長就任以來，關懷民瘼，鑒於地方經濟金融枯竭萬狀，深知欲復興市面，推行建設，輔助工商，安定民生，勢非籌設完善之市金融機關，以資調節不可，故於去年八月間，組織南京市銀行籌備委員會，派財政局蹇局長光任主任委員，國珍充任副主任委員，並聘請銀行專家多人，爲本會委員，共同研究籌備進行事宜，本行組織章程，依據國府頒佈之省市銀行暫行條例訂定，業經呈准行政院，並咨准財政部備案，在籌備期間，關於本行資金之籌集，各種章則之擬訂，及本行行址之覓定，歷時數月，頗費周折，幸得有關機關及各友好盡量協助，故進行甚爲順利，自中央儲備銀行成立以來，全國經濟金融已入正軌，蓋由中央銀行業務，係以國家及全民之利益爲目標，可稱爲全面性之金融中樞機構，而南京市政府設立本行之原意，亦以謀全市市民之福利爲目標，本行董事會已於三月十九日成立，國珍猥以非材，謬荷董事會及蔡市長寄重，深知責任重大，隕越堪虞，嗣後自當秉承董事會意旨及市民需要，努力進行，同副設立本行原旨，並希各界來賓，時加指導，無任感謝，本行今日開幕，地方偏窄，招待恐有未週，尚希多多原諒是幸，

電汪主席　國民政府汪主席鈞鑒，本行謹於本日開幕，恪遵政綱，以謀本京之經濟復興，與經濟安定，使市民經濟生活，於此獲得正常之調劑，培等仰秉睿謨，竭誠推進，願效壤流之力，用襄泉府之供，通惠收資，繁榮是企，勉副鈞座利用厚生之至意，謹電致敬，伏維鈞鑒，南京市銀行董事長蔡培，董事陳允文，嚴先聰，胡泰年，陳華伯，蔡侃，傅仲紱，余模，監察薛光鉞，張心蒲，經理蔣國珍，副理須振椿同叩冬，

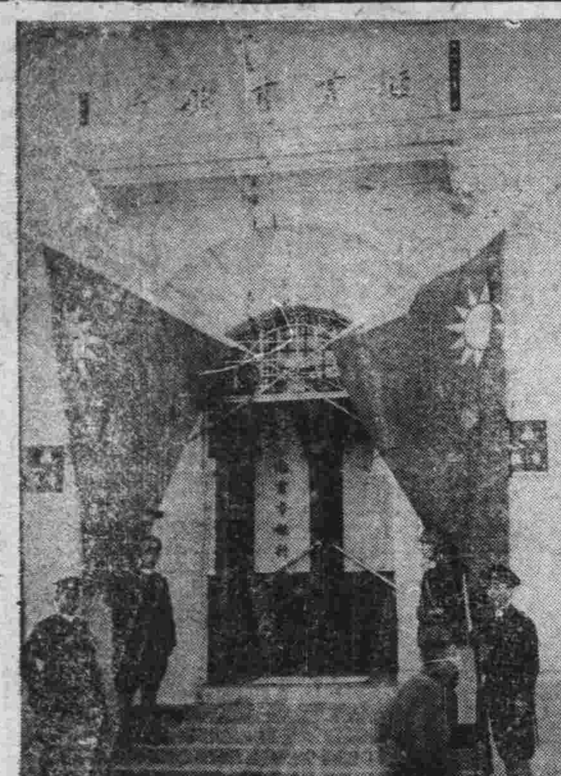

昨日開幕之南京市銀行（建康路）

猪行業公會成立

【中央社】京市猪行業同業公會，自經核准籌備以來，茲已全部就緒，於二日上午十一時在商整會大禮堂，舉行成立大會，社運指委會京分會及商整會等，均派員指導，當即通過會章，推定負責人等，並議決電汪主席致敬，至十二時許始畢，

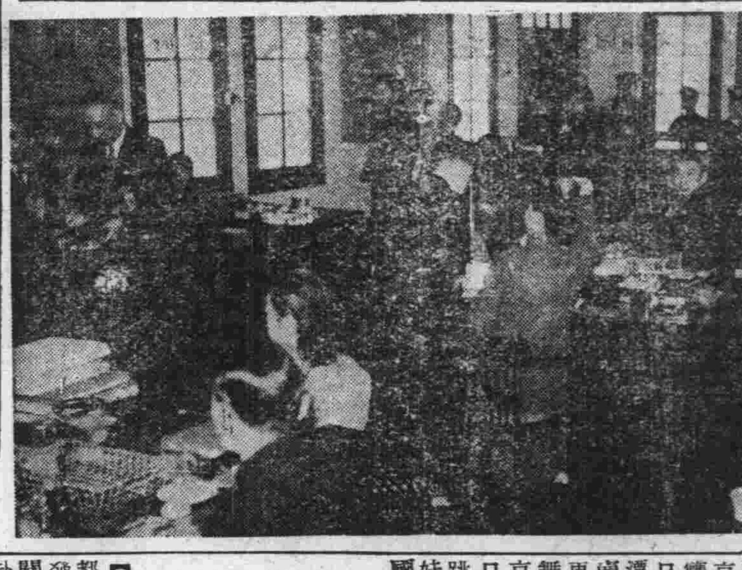

開始辦公之市銀行內部

三月份 中央醫院病人 達一萬六千餘

【本報訊】邇來節序，雖屆仲春，然天氣仍寒暖不一，設偶或不慎，即遭外感，近據中央醫院發表，三月份，診療患者人數統計，共求診者一萬六千四百零九人，內科二千三百六十七人，外科一萬零六百八十七人，小兒科七百七十四人，眼科一千另一十五人，婦科六百二十二人，牙科九百四十四人，由此可見上月份京市市民患病者爲數甚夥云，

首都嬰兒健康比賽 四日開始檢查
參加者多延期決賽

【本報訊】京民教館聯合內政部，衛生司，中央醫院，衛生局，教育局四有關機關舉行之首都第二屆嬰兒健康比賽，頗得社會贊助，現參加比賽之嬰兒已逾二百名，連日繼續收到獎品極多，計有政治訓練部，社會局盛局長，考試院江院長，南京市中央黨部周學昌，農礦部，衛生局局長，警察廳蘇廳長各贈銀盾一座，中國建設協會戴理事長，警政部李部長各贈銀盃一座，大醫師朱壽江文官長徐蘇中各贈題詞鏡框一個，中央銀行贈玩具卅三件，安中與校長贈錦旗一面，社會部丁部長贈玩具九件，交通部贈大洋娃娃一個，教育局徐局長贈立軸一幅，中日文化協會贈餅干二聽，陳皮梅等十八件，財政部周部長贈兒童玩具兩匣，邊疆委員會羅委員長糖果四盒，餅干兩件，工商部梅部長鏡框一個等，聞是項獎品，於四月四日下午起將陳列在該館大禮堂，則無異於玩具公司，預料兒童節化前往參觀獎品及玩具之兒童，爲數當更有可觀，茲並將按日核查之嬰兒號數列後，

四月四日，一號—五十號，
四月五日，五十一號—一百號，
四月八日，一百〇一號—一百六十號，
四月九日，一百六十一號—二百二十號，
四月十日，二百二十一號以上，

中國社會事業協會 開辦兒童教養院
四月六日舉行入學考試

【中央社】中國社會事業協會，自社會部部長丁默邨氏領導組織，成立以來，時僅月餘，不遺餘力，對於會務推進，茲悉該會鑒於首都戰後貧苦兒童，爲數衆多，現爲適應社會之需要，救濟貧苦失學兒童起見，特設立南京兒童教養院，專收家境困難無力教養之貧苦兒童，年在六歲以上，十二歲以下者，施以相當之教育，該院并辦有托兒所，接受勞働家庭之委託，招收相當年齡之兒童，所有衣食住及書籍用品費用等均由院供給，一切均依據和平反共建國國策及教育方針，以發展兒童身心，及生活所必需的基本知識技能爲宗旨，除基本功課之外，並注重體格之鍛鍊，個性之陶冶，及養成勞働操作之習慣，教學方法，聘富有經驗學識之護士擔任看護，注意兒童健康，現已勘定本京鼓樓雙龍巷尖角營四十五至四十六號房屋爲院址，正在日夜趕工修葺，不日即可全部完工，內部設備，亦正在趕當，院旁場地寬大，除作爲運動場外，並特關園圃，使兒童操作，養成勞働習慣，即日起開始報名，第一次考試，已定於四月六日上午八時起假鼓樓市立第二中學舉行，凡年滿六歲至十二歲之兒童均可報名應考，

「復興盃」籃球賽 今日又有四場

【中央社】復興盃籃球聯賽，昨日第四日比賽成績，三、中央警校二十四比二十三，以一分之差，戰勝和平隊，軍餘隊五十比二十勝外交部，國師五十二比十八勝一中，白下隊以十二比八勝中宣隊，今（三）日下午二時半起，尚有四場比賽，地點仍在市立一中球場，全部陣容如下，

藍白對外交　二時半
考試對新生　三時
軍餘對和平　四時
中宣對立法　五時

召集校長會議決定 兒童節慶祝辦法
每校限派十至廿人參加

【本報訊】市教育局，以本年兒童節即將告屆，爲舉行熱烈慶祝，特於昨日下午二時召集全市（除鄉區）小學校長開會，商討慶祝辦法，出席者計有四十餘人，當由主席徐公美報告爲兒童節緣起及意義，並決定是日開會地點假舖營中日文化協會，派員聯絡後，該會已允免費租用，惟該會場小座少，所以各校兒童，不能盡量參加，實有遺憾，只有請各校派定學生代表，每校十人至廿人，不過各校對於選次兒童節遊藝會熱烈參加，雖在春假中，而都忙於訓練兒童表演，所以節目甚多，更顯得熱烈慶祝的精神，至於獎品分配辦法，亦規定將所有獎品分爲四十份，分贈各校兒童，凡是參加者，均可得一份糖果，茲將該會遊藝節目錄下，

節目	表演
電影	中華電影公司
我是小兒童	五台山小學
可愛的春天	灃壁巷初小
人魚公主	漢口路小學
割草舞	模範小學
京劇	八府塘小學
雙簧	砂珠巷小學
口琴	建康路小學
潭驢	玄武湖初小
賣花姑娘	高崗里簡小
更生之路	楊將軍巷小學
舞蹈	邊營初小
京劇	砂珠巷小學
口琴合奏	倉巷小學
跳跳步	倉巷小學
娃娃的玩具	考棚小學
國術	雨花路小學
找同伴	小西灣初小
歌詠	承恩寺小學
甘露寺	船板巷初小
滑稽	慧圓街小學
慈母搖籃曲	程善坊小學
疊羅漢	洪武路小學
口琴合奏	鈔庫街小學
雙簧	八府塘小學
打漁殺家	程善坊小學
坐宮	莫愁湖小學
大家歡喜	二條巷初小
歌詠	馬道街小學
桃李重開	長樂路小學
和平小天使	荷花塘小學
三個朋友	大行宮小學
黎明	朝天宮小學

中報陣容一新
組織機構亦加調整

中報創刊一週年後，該報羅社長對於社內組織機構及主幹人員，分別調整，計已發表者，爲總經理兼總審核委員會主任暨圖書資料部主任沈巨廉，協理兼經濟編輯關企予，協理兼秘書彭望軾，秘書孫濟武，張見庵，經理唐建侯，葉冠三，副總編輯兼經濟審核委員會副主任倪蝶蓀，交誼部主任兼採訪課長陳大凡，體育遊藝部主任滕樹穀，撰述國際通訊譯事撮影總務廣告發行電務各課課長，則由陳硯芸，戴歆，倪蝶蓀，張見庵，趙天民，陸懷玉，曾漫君，周克修等分別擔任，新設之社論委員會由羅社長自兼主任委員，延聘專家多人爲委員，周樂山爲委員兼該會秘書，并擬自四月十六日起改革版式，充實內容，以饗讀者之盛

紀念還都平糶 米麵聽憑選購
派員監視各售米處

【本報訊】市府以國府還都紀念之平糶，已經開始發售，並經聘請中央各機關派定監放人員九十人，赴各售米處監售，昨特召集全體監售人員開會商討一切，計到文忽庵等八十餘人，主席盛開偉，對于此次監放平糶意義及應行注意事項，詳加闡述，當經決定根據監視辦法，嚴行注意，務使點滴歸公，剷除積弊云，

【本報訊】國府還都周年紀念，日商有恒華商晉豐兩公司爲表示慶祝，各以十磅重之小袋麵粉一千袋，共二千袋，交由南京市政府轉由各該區公所減價出售，市社會局特訂定平糶加售麵粉辦法，以便貧民普得實惠，茲將其辦法如下，一、茲有日商有恒華商晉豐兩公司，以欣逢國府還都週年紀念，爲表示慶祝之意，各以十磅重之小袋麵粉一千袋，共二千袋，交由南京市政府減價平售，以惠貧民，現將麵粉二千袋，由社會局發交城區各區公所糶米處共五處，依照本辦法辦理之，二、是項麵粉，每一小袋重十磅，有恒號麵粉每袋減售國幣四元五角，晉豐號麵粉每袋減售國幣四元，三、凡已領得平糶購米證之貧民，倘不願買米，而自願買麵粉者，可憑原發購米證及本人市民證，親向各該管區公所，請求改購麵粉，四、凡購米證內，購買米量一斗至一斗五升者，准改購麵粉一小袋，其購米證內購買米量一斗八升至二斗者，准改購麵粉二小袋，至購買何種牌號，聽購者自擇，但均以一次爲限，購米證隨時收回註銷，五、貧戶以購米證改購麵粉者，由經售處在原購米證之背面加蓋『改購麵粉袋』之戳記，並同時填明袋數，由監視員及區長加蓋名章證明之，前項戳記，由市政府製發各區公所應用，六、如自願改購麵粉者，不問購米證內所填購米地點，係在何處，均應向各該管區公所呈驗購買，七、售米處改購麵粉，所有經售人飯食雜用等費，准每三袋開支國幣一角（例如售出麵粉三十小袋，准向市政府請領費用國幣一元），八、售進麵粉價款，應另行填單專款解繳指定銀行收納，以清界限，九、因改購麵粉，所餘剩之平糶米，悉數撥充鄉區平糶之用，十、本辦法如有未盡事宜，得隨時修正，並即日施行

主席盃簡易足球會 利用假期比賽

【本報訊】主席盃各院部會簡易足球大會，自上週開幕以來，各機關公務員，均練習甚勤，以冀一顯好身手，茲悉自本週起，爲便利各院部辦公時間起見，本星期六之賽，一概改於下午舉行，茲探錄本週節目及裁判員如后，

隊名	日期	時間	裁判者
社會—中社甲	星期六	下午一時	石崇羽
考試—教育	星期六	下午二時一刻	秦國華
交通—中社	星期六	下午三時半	樂秀峯
縣訓—中聯	星期六	下午四時三刻	賀永潤
警政—司法	星期日	上午九時	徐繼達
教育—內政	星期日	上午十一時一刻	吳伯駿
國府—社會	星期日	下午一時	丁克勛
中社—僑務	星期日	下午二時一刻	石崇羽
中社甲—行政	星期日	下午三時半	秦國華
縣訓—宣傳	星期日	下午四時三刻	樂秀峯

兒童教育協會舉行 還京周年聚餐會
中外人士團聚一堂

中國兒童教育協會，自於滬上響應和平運動，隨同國府還都，遷移南京以來，昨日適值該會還京週年紀念，特借座中德文化協會，宴請各機關長官，新聞界先進，暨中外各界人士，計到國府徐文官長蘇中，溫院長宗堯，江院長亢虎，趙部長正平暨趙夫人，徐部長良，梅部長思平，蔡市長培，諸部長青來，傅部長式說，羅委員長君強暨夫人，陳委員長濟成，陳廳長君慧，王次長英夫暨戴夫人，戴次長敏中，樊校長仲雲，蘇廳長成德，金社長雄白，秦社長墨哂，以及友邦人士如池田領事等，及中外各界知名之士，該會全體理監事及職員等，約百餘人，首由該會邵理事長鳴九，報告該會還京一年間概況，創辦報童學校之經過，及籌備民國三十年兒童節慶祝大會情況，繼由江院長亢虎，陳委員長濟成，樊校長仲雲，相繼演說，對於中國兒童教育之展望，及中國兒童教育協會之期待，頗多發揮，尤以該會邵理事長辦理兒童教育之熱忱毅力，推崇備至，一時觥籌交錯，情況頗爲熱烈，至九時半始盡歡而散，

社會部俱樂部 今晚舉行同樂會

【中央社】社會部同人俱樂部，爲慶祝國府還都一週年紀念，原定三月三十日在國民大會堂舉行彩排，嗣因中國社會事業協會聘請名票言菊朋君在該堂演劇，以致延期，茲悉該俱樂部定於今日（三日）下午六時假座國民大會堂舉行彩排，其戲目有六月雪，捉放曹，女起解，投軍別窰，瓊林宴等，聞演員均係該俱樂部有名票友，屆時國民大會堂前車水馬龍，定有一番盛況云，

法訊
最高法院民事裁判主文
三十年三月十七、十八日

一、湖北朱陳氏與朱榮姑，因出賣繼產，聲請假處分再抗告事件，
主文，再抗告駁回，再抗告訴訟費用由再抗告人負担，

一、浙江袁積湘等與李清泉，因求還人力車與租金上訴事件，
主文，原判決廢棄，發回浙江高等法院更爲審判，

刑事裁判主文
三十年三月十七日

一、江蘇周永良強盜案件，檢察官提起上訴一案，
主文，原判決撤銷，發回江蘇高等法院，更爲審判，

一、江蘇蘇小生強盜案件，檢察官提起上訴一案，
主文，原判決撤銷，發回江蘇高等法院，更爲審判，

三十年三月十八日

一、浙江蔣阿虎強盜案件，檢察長提起非常上訴一案，
主文，原裁定關於強盜罪減刑及執行刑部分撤銷，蔣阿虎強盜罪減處有期徒刑一年三月，合以竊盜罪原減處之刑執行有期徒刑一年四月，

一、浙江吳阿號強盜案件，檢察長提起非常上訴一案，
主文，原裁定撤銷，吳阿號減處有期徒刑一年三月，

一、浙江丁繆氏強盜案件，檢察長提起非常上訴一案，
主文，原裁定撤銷，丁繆氏減處有期徒刑五月，

一、浙江金林坤傷害案件，檢察長提起非常上訴一案，
主文原裁定撤銷，金林坤減處有期徒刑一年九月，

一、浙江林文斌強盜案件，檢察長提起非常上訴一案，主文原裁定撤銷，林文斌減處有期徒刑一年三月，

一、浙江沈阿毛強盜案件，檢察長提起非常上訴一案，
主文，原裁定關於強盜罪減刑及執行刑部分撤銷，沈阿毛強盜罪減處有期徒刑一年三月，合以脫逃罪原減處之刑執行有期徒刑一年三月十五日，

三十年三月十九日

一、江蘇鄭榮業強盜案件，檢察官提起上訴一案，
主文，原判決撤銷，發回江蘇高等法院，更爲審判，

一、浙江李水泉強盜案件，檢察長提起非常上訴一案，

國民政府行政院財政部通告
鹽字第五一一二號

查兩浙區（浙江本省）兩淮區（松江全區淮南區）除南京市外之外江河內各食岸（各岸舊鹽商登記復業期限現已截止所有未據舊商申請登記之引額自應照案另招新商替代以顧岸銷茲經本部訂定招商簡章凡願承充新商者仰即向本部鹽務署（南京鐵湯池）取閱簡章限於一箇月內認定地點遴章呈部以憑核辦特此通告
中華民國三十年四月一日　部長周佛海　B3070

南京特別市政府財政局紙張營業專稅箔類稅稽征所布告 第一號
案奉南京特別市政府財字第二七〇〇號委令內開「茲委該員爲本府財政局紙張營業專稅兼箔類稅稽征所所長此令」等因，奉此遵已擇定本市西街雙塘巷二十號設立稽征所，并於下關熱河路暨本市各城門設立分所，擇於本月一日開始征稅，除呈報並分行外，合行布告，仰全市紙箔商人一體週知，此佈
中華民國三十年四月一日　所長程奇　B3079

中央陸軍軍士教導團續招軍士通告
本團遵奉軍事委員會令續招軍士施行訓練，茲在南京城內漢府街昆盧寺設立報名處，分期考試，所有應考資格暨考取待遇各項詳細，業經軍事委員會佈告張貼在案，凡願投考者務須遵照佈告所列各項按期前往指定地點，第四次考試定本月十三日，第五次考試定本月二十七日，均於午後二時以前集合昆盧寺大門口聽候試驗，特此通告（報名日期四月一日起四月二十七日止）　B3064

南京市銀行道謝啓事
昨日本行開幕辱承　中央各院部會及友邦各機關長官並地方各團體同業領袖　高軒蒞止　寵錫隆儀　諸蒙指示　招待不周　良用歉然　敬鳴謝悃　維希　亮察
南京市銀行謹啓

徐公美鳴謝 蘇警察廳長
本人於國府還都周年紀念之日會因職責關係乘坐本宅自備汽車（舊照會八一三新照會一二八）前往國民大會堂多次當晚以司機人失檢車門未鎖遽被撞離致起竊賊覬覦之心迨十一時許該車忽告失蹤遍尋無着當向蘇警廳長成德同志面陳經過承答至遲明天可望着落果於翌晨（三十一日）八時接准警廳劉督察處長電告謂該車已於莫愁路發現囑予領回等語似此破案迅速計前後不過五六小時具徵蘇廳長本其特工之豐富經驗領導首都警務異日完成艱巨使命自毋待言而警廳同仁辦事之敏捷尤令人欽佩無已本人感奮之餘爲特登報鳴謝並代表家屬人等同致誠摯之敬意　B3080

丁維周（即丁長記）全子丁鵬緊要聲明
緣本人於民國二十六年夏間將自置坐落朱雀路門牌第十三十五十七號及五馬街門牌第十一號全部產業杜賣與周孝蓀君之故父執業於生事變房屋焚燬因本人擅在地基之上搭蓋臨時白鐵房屋經首都地方法院當庭和解由周孝蓀君另給國幣一千元收買白鐵屋全部在案所有本產全部同時已由本人交付周君執業惟查當日尚有欠找國幣壹千貳百元內柒百元言明於交屋時撥還本人債權人徐致榮君收受會由張宜錦徐致榮二君出立交屋限期包讓保約交周君存執現查徐致榮君外出未歸該款七百元曾商得周君同意由本人邀同張宜錦君及原中人等另覓安保春記號負責人劉渭春連同找價五百元兩共一千貳百元全數已由本人收楚另出收據爲證嗣後如徐致榮君外索付此款概歸本人清還並由保人劉渭春負歸還全責其他任何轇轕不清均由本人承當概與周君無涉再周君前付本人欠找五百元條據已因事變遺失嗣後發現以作廢紙除由本人及保人另立字據交周君收執外特登報聲明如上　B3082

兒童齒科院 慶祝兒童節 全日送診
（成人部八折優待）同時徵求蛀牙預防會會員（成人兒童均可）凡參加者須備二寸半身照片一張向本院掛號處報名　南京分院：中山路吉兆營吉兆里　B3078

中國教育建設協會招標通告
（無論得標與否概不退還）於四月十日上午十時在教育部大禮堂當衆開標特此通告
查本會現擬修理會所凡在本市工務局領有三十年份乙等以上執照之營造廠商願承修是項房屋者自四月三日起至四月七日止每日上午九時至十二時下午二時至五時（星期日除外）攜章來教育部處領取標單及施工說明書並隨繳投標保證金國幣五百元（不得標者於開標一週後退還）圖則費五元　B3074

南京市人力車行業同業公會籌備會徵求會員啓事
謹啓者本會遵奉社會運動指導委員會南京分會訓令限於四月上旬舉行成立大會凡我同業務希於四月二日起至五日止向本會辦事處會員登記完畢手續幸勿自棄致有向隅不均之議特此通告
會址　天青街口復興路三百六十二號　B3075

律師孫希乾代表李秀雲女士聲明
茲據上開當事人來稱查婚約應由男女當事人自訂法有明文李氏未得本人同意前經父母爲李玉龍訂婚秀雲以此項訂婚於法不合曾經登報否認有案茲因前訂婚約已經無效合再委請登報聲明以昭鄭重等情合代登如上　南京馬道街四十六號　B3076

華中滿州間開辦長途電話
一，通話區域　華中　上海，南京，　滿洲　大連，新京，奉天，哈爾濱，
二，料金　由南京　九圓（一通話）　由上海　七圓五拾錢（一通話）
三，開辦期　四月二日起
四，辦公時間　上午七時起下午九時止
詳細請向電話局訊問　B3071

招聘高等日語通譯
茲需用高等日語通譯二三人待遇優厚以在國內外專科以上學校畢業或有同等學力者爲合格於四月五日前開具履歷書載明年齡籍貫學歷經歷及所希望之待遇函寄本京上海路合羣新村八號合則約期面談　B3065

中國社會事業協會主辦 首都大衆殯儀館籌備處啓事
本館籌備伊始，擬暫設殯殮部，公墓部，及施棺義葬部，就緒再行開辦外，茲先將施棺一項，提前舉辦，自四月一日起，凡首都赤貧住戶，因喪葬無力購棺者，其家屬或親友，得向本館籌備處領取申請書，依式填具，經該區坊保甲長之證明蓋章，本館派人調查確實者，即行發給棺木一具，以資救濟，惟本館經費無多，每月施棺暫以六十具爲限，合併聲明此啓。
館址：復興路一四七號之一　B3060

京滬滬杭甬鐵路職工會通告
通字第二號
查本會兩路登記員工失業貸款，業經救濟金發放委員會決定於四月一日起至五月三十一日止，爲登記時期，在此期內，凡兩路登記員工，領取該項救濟金，得分面領，郵匯兩種，凡在本京者，於發放期內，攜帶服務證，登記證，及圖章等，來會塡寫申請書面領，外埠各員工，可在本會各所在地之區分會部及分支會索取是項申請書，依照申請辦法（詳載申請書）塡寄來會，經核准後，由郵匯寄，仰於規定期限內，依照上開手續，分別來會申請具領，特此通告。
中華民國三十年四月一日　B3061

萬利酒家
上海分此
中西酒菜 高尚筵席 堂皇禮廳
掛爐猪鴨 萬利和菜 四季時新
特備 一品維揚麵點 沙鍋餛飩 改良西餐 隨意便酌
地址 夫子廟貢院街 A808

福昌飯店
歐美式 一部 全
房間 浴室 清潔 餐廳 酒吧 衛生 冬季 備有 水汀 交通 便利 適中
日金單位法幣通用
電話22577 餐廳二樓 電話23372 旅館三樓 電話23373 餐廳五樓
南京中山路五十七號

樂園飯店
本社專辦 各省佳餚 早晨細點 隨堂招待
應時筵席 零折碗菜 應有盡有 如蒙惠顧
改良和菜 隨意便酌 蘇滬秀妹 竭誠歡迎
地址 朱雀路一〇三號 電話 23243 A524

南京 吳宮飯店
各界旅客注意
房間優美 佈置新穎 附設浴室 禮貌週到
器具摩登 花園別緻 清潔衛生
禮堂富麗 空氣新鮮 茶房訓練
開幕伊始 定價低廉
地址 [illegible]四號 電話二二三九二四 A256

浙紹 六華春酒館（榮）
地址 貢院東街
電話 二一七四七

萬全福記酒菜館
電話二三六五八號
精美禮券 贈送最宜
地址夫子廟貢院東街 A684

大陸西餐館 牛肉莊
自製各種德式香腸火腿
運青島黃牛肉各種食品一應俱全
電話 中山路一七一號 話二二〇九三號 中山路二二五號

太平洋酒菜館
津川名菜 各種筵席 隨意便酌
女子招待 房間清潔 坐位寬暢
空氣流通 蒙如惠顧 特別歡迎
地址 夫子廟東貢院街 電話二一七四八 A531

新開 白下飯店
請各界旅客注意
房間美麗 侍候週到
交易伊始 定價低廉
地址 白下路二二一號

上海飯店
本店京錫菜館 特聘蘇錫名廚專辦 高尚筵席 佳製著名錫菜 早晨麵點
備有禮堂 喜慶宴會 無不適宜 女子招待 承蒙賜顧 無任歡迎
地址 中山東路土街口北 A680

北京 泰山飯店
本店由北京聘廚師專辦應時筵席各種菜蔬 精備和菜 房間寬闊 請諸君來者試知
新增：叫化雞 杏利子蛋 泰山魚翅 番茄腰 酒蒸鴨 醋椒活魚 糟蒸鴨肝 八寶鴨子
地址 中山東路三二八號 大行宮 請試

律師 會計師 葉兆昌
平法律會計事務所 電話二一七七九號
新址：南京城內新街口[illegible]三十八號

經濟新聞

國戶競相出籠 粉市行將狂落
昨市廠盤回挫近元

【本報訊】本街粉市瘋侵已久、粉園僑於新麥登場期近、且實銷轉惡、均長陷住銀根、紛紛將現貨拋出、一時苦無受主、莫不叫苦不迭、致市面暗盤、甚有較廠盤下降元許者、廠方現粉整個無人問津、昨日廠盤在明定暗淡局勢下、終告銳落、計綠粉二十七元八角、紅粉廿六元三角、藍粉廿四元、查麵粉數月以來、行情日滋夜長、迄未稍休、迨至上月份因街面囤貨過臃、投機者始不敢伸手操縱、粉市漲風、始告一段落、且本年度以還、麵粉回跌、實乃破題兒第一遭、民食陰霾空氣、庶消可望、

滬紗見疲 客銷寥落

【滬訊】昨棉紗市況、上日場外晴市、業中做開千外包、續升五元、是以晨場變馬向高開、為一千四百〇六元、即唱高七元、嗣見升二元、因客銷沉靜、同業心思平淡、更且美棉微疲、匯兌略鬆、紗市交易寥寥無幾、而多方趁高傾吐、金證賀少進多出、投機商視綫[illegible]、卒致落手、一般散戶進出闌忙、終為賣勢壓迫、步弱不回、至午收為一千三百九十七元、中途見十三元之上落、比較開收回小九元、若比上日午收同價軋平、除如二十支雙地球、特金城、天女牌、互有數元上落、結果午前做開後上日場外計五千六百九十包、內港幫進五十包、內地幫進五包、同業投機互進估五千六百三十五包、

內外絲市 一致報昂

昨日海外絲市、紐約生絲[illegible]磅、漲自二分半至四分美金、橫濱現貨每担漲廿日金、開一千五百九十日金、斷貨漲自七至廿一日金不等、本埠絲市、以海外報升、且外匯略緊、故開價續昂、七八句分白廠經升五十元、沽五千八百五十元、六號混合轉里絲售四千九百五十元、亦升五十元、交易做開三十餘担、

杭州春筍產旺 食鹽銷稀少疲

【杭州訊】杭市食鹽來源稀少、走銷暢旺、現每担需八十餘元、後市或再堅挺、春筍產旺銷呆、市勢趨疲、每擔售三十元、飾金布疋、煤油等價向無變化、

滬市煤斤存貨充斥 煤商操縱漲勢仍昂

【滬訊】邇日烟白煤斤漲風頗烈、惟以煤斤鬱漲攸關平民生計、爰輿論譁然、羣情激憤、記者昨特趨訪某煤業巨子、叩以煤斤價騰漲癥結、據稱、本市煤斤存底截至目前為止、仍在卅五萬噸左右、本市每日用煤數量、電力除外、則不及八百噸、上項存煤足够本市各工廠及居民半年之需、夠國外洋煤運滬、則日均有抵埠、故煤斤市價之上升、厥為一、二大型煤公司操縱大宗現貨所致、目前要圖、即在大規模澈查存底、此則務須由本市各行政當局領導進行、庶幾收效宏大、否則仍無補於事、惟自大宗煤斤被操縱後、煤業市況日趨混亂、滬市整個燃料問題亦呈動盪局面、今一般囤貨者竟猶圖挣扎、挽回頹勢、故其居心之惡毒、莫此為甚、若再不設法穩定、煤價將被突破四百元、

龍頭細布 滬價奇俏

【滬訊】昨日棉布交易客銷轉暢、本街業內外成交亦增、是以市氣向榮、粗布九磅至十六磅各牌、一致漲起二角半、細布富貴大鵬、多寶、九魚、各升五角、龍頭牌較週前升一元七角、開四十九元九角、富貴細斜升二角五分、沽三十九元、金三塔漂布升二角半、開五十一元二角五分、新五蝠條漂布則穩、沽四十五元、

去年進出口貿易分析

查近三年來進口貿易大有逐年銳增之勢、即二十九年較之二十八年進口價值增五分之二之譜、較之二十七年殆將增至一倍有奇、茲將三年進口總值列表於左、

進口總值	二十七年	二十八年	二十九年
金單位	三八五・五七三	五三八・八五五	七四八・八五二
	七一五	五九二	二五三

專就二十九年而言、以雜糧粉佔第一位、計值一億四千二百餘萬金單位、其次為棉花、棉紗、棉線、值一億一千二百餘萬金單位、油、脂、蠟、膠類、（燭皂在內）值五千六百餘萬金單位、金屬及鑛砂、值四千六百餘萬金單位、化學產品及製藥值三千一百餘萬金單位、機械及工具、與圖書紙品兩類、各值二千八百餘萬金單位、糖類值二千六百餘萬金單位、木材值二千餘萬金單位、其餘各類貨品之進口值多少不等、但均在二千萬金單位以下、茲將所有各類貨品近三年內進口價值、分別列表於左、以資比較、（下列數字係以萬金單位為單位）

貨品類別	二十七年	二十八年	二十九年
本色棉布	五〇五	一〇六	九九
漂白或染色棉布	四〇〇	三一四	一・五九一
印花棉布	五三	一五三	一六九
雜類棉布	二四	五六	二二五
棉花・棉紗・棉線	七五三	七・三〇四	一・二四〇
其他棉製品	一二五	一三二	二三四
亞麻・苧麻・火麻・黃麻及其製品	六三七	八三五	一・五二一
金屬及礦砂	二・八四〇	二・九四二	四・六一六
絲（人造絲在內）及其製品	七六二	一・〇五二	一・五五七
毛及其製品	八一五	一・〇五四	一・二九二
機器及工具	二・四四〇	二・四五四	二・八二八
車輛船艇	一・四七六	一・八四二	一・七〇〇
雜類金屬製品	一・二九一	一・三五〇	一・五五六
魚介海產品	四三九	六七四	一・一七三
罐頭食物日用雜貨	五・六九三	九・〇二五	一四・二四五
雜糧及雜糧粉	五・六九三	九・〇二五	一四・二四五
菓品、子仁、菜蔬	五九八	一・〇九五	一・三一二
藥材及香料	二九六	五六九	八三一
糖	八五五	二・一五五	二・六一三
酒、啤酒、燒酒、飲水等	一二二	二四七	二九七
菸草	九八三	一・五〇三	一・八一九
化學產品及製藥	二・四八四	三・〇六八	三・一九一
染料、顏料、油漆、凡立水	一・三四七	一・八一八	一・八六一
燭、皂、油、脂、臘、膠、松香	三・九六八	四・四二〇	五・六三一
書籍、地圖、紙、及木造紙質	一・九六七	二・四五六	二・八〇七
生皮熟皮及其他動物產品	一九三	二九五	五〇四
木材	九六六	一・三九二	二・〇〇〇
木、竹、藤、棕、草、及其製品	二八五	四七二	七四六
煤、燃料、瀝青、煤膏	九一九	一・〇六五	一・八八八
磁器、搪磁器、玻璃等	一六四	二一一	二九八
石料、泥土、及其製品	一七二	二三一	二七九
雜貨	四・五四二	二・八九五	三・四八二
總計	三八・五五七	五三・八八五	七四・八八五

貨品名稱	價值及單位	二十八年進口	二十九年進口	二十九年較二十八年增或減
染色或素市布粗布細布	公尺	五八一・九一一	一四・二七九・二三九	增一三・七九七・一一八
	金單位	七八・六二六	五・一一五・一五一	增五・〇四六・五二六
未製本色棉紗	公斤	三・六四五・四八八	一〇・四二八・六一七	增七・七八三・一二九
	金單位	二・六五六・八七七	一五・〇一六・四六五	增一二・三五九・五八八
新蔴麻袋	公擔	三五・三六二	一七一・九〇五	增八六・三四三
	金單位	八〇二・一〇八	五・五五〇・〇四三	增八・七四七・九三五
羊毛	公斤	二・五九・八六八	三・〇四一・三七一	增一八一・五〇三
	金單位	四・〇九八・九四三	七・一六五・九三九	增三・〇六六・九九六
釘條	公擔	三〇三・三八九	四〇一・四九〇	增九八・一〇一
	金單位	二・四七四・一四九	五・〇六八・一一[illegible]	增二・五九三・五七〇
管子及其配件	公擔	七一・一九〇	一二一・九二七	增五〇・七三七
	金單位	一・一四〇・〇四〇	四・四五五・八六四	增三・三一五・八二四
馬口鐵	公擔	一九六・四六〇	二六七・七六一	增七一・三一一
	金單位	四・〇一七・〇〇七	七・九一六・九六五	增三・八九九・九九八
米穀	公擔	三・一〇二・一六七	六・四九五・一六五	增三・二五三・一〇一
	金單位	二一・五三五・九一八	六二・四七四・一二八	增四〇・七三八・二六〇
菸葉	公斤	三四・八〇四・一〇二	三九・三三一・四二六	增一三・九〇八・七八七
	金單位	一一・五四五・八九七	一五・四一一・六三九	增一二・八七五・七四二
煤油	公斤	一三四・四七四・三五六	二六四・〇一四・三一六	增[illegible]
	金單位	一二・六四七・七六三	一八・二五三・五八七	增五・七〇六・八一四

貨品名稱	每單位平均關價 二十八年	二十九年	二十九年較二十八年增或減
染色或素市布粗布細布	〇・一四	〇・三五	增〇・二一
未製本色棉紗	〇・七〇	一・四四	增〇・七四
新蔴麻袋	二二・三	七八・三	增五六・〇
羊毛	一・四三	二・三五	增〇・九二
釘條	八・一六	一一・六三	增四・四七
管子及其配件	一六・〇〇	三六・六三	增二〇・六三
馬口鐵	二〇・四九	二九・〇二	增八・五三
米穀	七・〇三	九・〇八	增二・〇五
菸葉	〇・三七	〇・三九	增〇・〇二
煤油	〇・〇五三	〇・〇六九	增〇・〇一六

（未完）

煤市未脫平庸 黑炭貨湧回跌

【本報訊】煤炭市況、近未脫平庸局勢、洋煤本昂、難疲、國煤無法運京、市面廣續貨稀銷淡、同業漸感無法維持、黑炭以四鄉貨源源兜售、市情疲滯、每担回跌至十四元、煤價尚鮮起落、蓋煤號僉認此時為煤市過渡時期、大家均抱維持現狀之心理也、

滬糖市況 先堅後疲

【滬訊】糖市漲風一時難穩、

茶市洋莊袖手 國戶略有購進

【滬訊】昨日紅綠茶洋莊均袖手觀望、進意闌散、故一無成交、客幫指辦問津亦寂、惟有力國戶對綠茶之抽珍珍眉等貨、則略有吸收、協記茶號向大豐茶廠進珍眉廿箱、價每担二百另五元、抽珍十四箱、價二百八十元云、

華北棉產改進會 配給硫安肥料

【北京訊】華北棉產改進會、頃者由於華北當局之斡旋、收到硫安肥料七百六十八噸、已立即對各地分會及辦事處開始配給、此次乃華北之創舉、對棉田之硫安肥料大量配給、故其成績頗堪期待、由各地分會與各辦事處、決將其分別向自營採種圃及合作社棉田委託採種圃配布、其時期大約為四月中旬、對於自營採種圃、將以改進會之費用購入而分配之、關於委託採種圃、對受託農民將以補助形式付給、又對於合作社棉田、以原價配給之、輸送中之運費等、統由改進會負擔、華北棉田歷來僅使用土肥、今後若以該硫安肥料用為基肥、（播種之前施用之肥料）及追肥（播種後之肥料）時、每單位面積確可較歷來棉花收獲量增收二三成、又地域區別配給數量如左、（單位噸）

	自營採種圃	委託採種圃	合作社棉田
河北省	一四	二一五	一八〇
山東省	五	三八	九〇
河南省	二	七五	三〇
山西省	二	二二	一〇
總計	二三	三九五	三一〇

總計 七二八

金市漸呈穩定 紗價起落甚微

【中央社】二日京市金融、趨勢漸呈穩定、起落甚微、飾金進六五六〇元、出六九〇〇元、日票進四十七元、出四十六元五角、折合法幣二百十五元一角、八角、紗市行情、亦因金市穩定起落甚微、東紗成交一六〇〇包、同行九〇〇包、客銷七〇〇包、華紗成交同行二六五包、計八支三虎一四四〇元、十支其林一五八〇元、十六支其林一七〇〇元、二十支豐年一八〇〇元、二十支水月一七九〇元、二十支藍鳳一七七〇元、二十支油桃一七五〇元、二十支瑞馬一七三〇元、二十支大寶一七三〇元、三十二支仙桃二六五〇元、

各地商訊

蕪湖

蕪湖今日金融市況、飾金進七五〇元、出八百元、紋銀、進六元、出七元、日軍票出四七、五〇元、進四七、二五元、紗市行情、四十二支水月二七二〇元、四十二支藍鳳二七六〇元、三十二支藍鳳二六二〇元、三十二支仙桃一七〇〇元、二十支三多一九五〇元、十六支醒獅一九二〇元、十支醒獅一五八六〇元、十支四喜一二六〇元、上等南關機米秋貨、普通機米七一元、上熟米七〇元、中熟米六八、普通米六七元、毛熟六五元、糙米六〇元、上等機糯米八〇元、本糯米八六元、上等小麥六〇元、中等小麥四〇元、上等菜子四二元、次等菜子四〇元、白芝蔴五六元、上色黃豆五六元、普通黃豆五五元、上等蠶豆五〇元、次等蠶豆四五元、上等綠豆五五元、上等宛豆五二元、、四十二支藍鳳二七五〇元、四十二支仙桃二七一〇元、

無錫

無錫一日米市微升、機白元九三、五〇元、羊秈九七、〇〇元、機白粳九七、〇〇元、機白大子秈九九、七〇元、機糙糙八七、五〇元、機白羊秈九七、〇〇元、粉市稍跌、綠豐年二六、〇〇元、紅豐年二五、五〇元、綠飛機二六、五〇元、紅飛機二六、八七元、紅順風二五、五〇元、順風二五、八〇元、紅山羊二六、〇〇元、綠山羊二五、二六元、綠山鹿二五、六〇元、紅山鹿二六、八〇元、金六六元、軍票二一、豆油一四〇元、菜油一〇六元、棉花一五〇元、烟葉九五元、粉絲八五元、上等赤豆五五元、

商情

米糧（下行盤 每石價）
[illegible]米（無貨） [illegible]米（無貨） 上八四・〇〇 中八三・〇〇 [illegible]八二・〇〇 上、無貨 次無貨 [illegible]八四・〇〇 [illegible]八〇・〇〇 上九〇・〇〇 [illegible]八八・〇〇 無貨 （無貨）

雜糧（每石價）
[illegible]五二・〇〇 [illegible]三八・〇〇 （無貨） 五、〇〇 四八・〇〇

油糖（每担價）
豆 五〇・〇〇 豆 五四・〇〇 蔴 五〇・〇〇 參 五六・〇〇 清油 一四〇・〇〇 清油 一三〇・〇〇 清油（無貨） 油（無貨） 油 一三〇・〇〇 油 一二四・〇〇 （日金）一一七・七〇 （日金）一一五・九〇 號每包 二一五・〇〇 白每包 二四〇・〇〇 號每包（無貨） 赤（每包）一九〇・〇〇 洋（每担）（無貨） 糖（每担）二一〇・〇〇 砂（每包）（無貨） 糖（每担）無貨

麵粉（每袋價）

煤炭（每噸價）
紅牡丹 二七・八〇 綠牡丹 二六・三〇 紅牡丹 二四・〇〇 綠飛靈 二七・八〇 紅飛靈 二六・三〇 藍飛靈 二四・〇〇 金山 二九・三〇 金山 二八・三〇 金山 二五・八〇 奇[illegible]煤 三四〇・〇〇 中[illegible]煤（無貨） 戶[illegible]塊煤 一八〇・〇〇 江[illegible]煤 二九〇・〇〇 紅煤屑日營 九〇・〇〇 [illegible]塊煤 一六〇・〇〇 豐塊 一七八・〇〇 豐屑 一三八・〇〇 柴每担 五・〇〇 炭每担 一六・〇〇

香煙（每箱價）
英 一八〇〇・〇〇 刀 一四〇〇・〇〇 女 一一〇〇・〇〇

酒類（每担價）
[illegible] 一六〇・〇〇 [illegible] 一二〇・〇〇 [illegible] 九〇・〇〇 [illegible] 七六・〇〇 [illegible] 八〇・〇〇 [illegible] 六六・〇〇 [illegible] 一三〇・〇〇 [illegible] 一二八・〇〇 [illegible] 一〇六・〇〇 [illegible] 二〇〇・〇〇 [illegible] 三五〇・〇〇 [illegible] 三〇〇・〇〇 [illegible] 一六五・〇〇 （無貨） 三〇〇・〇〇 三三五・〇〇 （無貨） 二三〇・〇〇 二八〇・〇〇 五六〇・〇〇 七〇・〇〇 九〇・〇〇 一五〇・〇〇 [illegible]

金融（每兩價）
金賣出市平 六三〇・〇〇 金買入市平 六九〇・〇〇 銀賣出市平 五・〇〇 銀買入市平 六・〇〇

雜貨
美孚洋油原 五〇・〇〇 亞細亞洋油原 五〇・〇〇 光華洋油原（無貨） 平福洋油原（無貨） 城門牌白油 四八・〇〇 上海火柴每箱 三二〇・〇〇 南京火柴每箱 三一〇・〇〇 鎮江火柴每箱 三〇〇・〇〇 飛鷹牌洋燭 三六・〇〇 鸚鵡牌洋燭 三五・〇〇 固本肥皂 四七・〇〇 五洲固本肥皂（無貨） 日光牌肥皂 八四・〇〇 美華肥皂每箱 二一・〇〇 [illegible] 一八・〇〇

公共行 鼓樓東 A695
拍售木器 銀箱鐵灶 草蓆地毯 歡迎投拍物品 飲料結晶蒸溜水 電話三一四二六號等

遺失聲明

遺失聲明
茲因遺失中央陸軍軍官學校士兵...第數字...第號...證章一枚、導團、...底圖形特此登報聲明作廢 B3067

遺失聲明
茲因在本京建康路八號郵局儲會遺失...特此登報聲明作廢 B3059

請吸 高貴的 指南牌香煙
煙絲上等 煙味口適！
裝璜雅觀 價錢經濟！
上海華生煙草公司啓
各香煙店均有出售

品質好＝白細
刷時濃郁 漱後奇涼
林肯藥水牙膏 絕殊普通牙膏
軟管胖＝經濟
臨睡前刷林肯少許口內清趣無窮
南京總經理 地址揚州路二一九號
蚌埠總經理 地址二馬路三〇二號
皆康稽蔽 電報掛號一〇二九
鑫益商店 電報掛號六一九七 B2655

中國社會事業協會挽請
言朋少君 言朋菊君 言朋小君
繼續表演一天
日期劇目請閱明日本報

品質信譽如同 黑人牙膏
黑人花露香水 黑人爽身香粉 黑人…美髮霜 黑人…白油脂
黑人香皂 黑人髮漿 黑人頭油 黑人頭水 黑人…霜
▲各處均售 黑人牙膏廠出品
南京代理 建康路二十號 富記號

中央籌款一千二百萬 亟謀堵塞中牟決口

蘇皖人民堵黃防災協會即成立 各代表赴京請願已獲相當結果

【蘇州訊】蘇皖兩省人民、反對黃河改道、力爭中牟堵口、推派代表晉京請願各節、已分別詳誌本報、茲悉蘇省代表顧天錫、周卓人等一行、以赴京請願、已達目的、分別於昨今兩日返蘇、據談、顧氏等在京、聯合皖省旅京有力分子吳道南、汪楚生、侯鎣、李炯之等、於三十一日分向行政院、全國水利會、內政部、華北建設總署殷督辦、暨呈代電當面請願、并承水利會楊委員長、華北建設署殷督辦、親自接見、代表等力陳受兩省人民託付、反對豫省黃河改道措施、力爭中牟堵口、俾皖北蘇北、得免慘酷水災、以保△數萬生靈、楊殷兩氏、以渠屬蘇人、甚爲感動、力稱豫省另築新堤、係鄰近中牟決口之通許、太康、柘城三縣、暫作治標救濟、並非華北建設當局之通盤計劃、并詳告各代表、中央方面、已積極籌措的款一千二百萬元、儘速成立中牟堵口工程籌委會、務於人力可能範圍、於最短時期內填塞中牟決口之決心、至於另一決口在三劉寨（花園口）地方者、業經華北建設署從事堵塞、已無問題、各代表以中央暨華北當局、幷具堵口決心、表示滿意、

【本報訊】昨日中午、安徽旅京同鄉會假座白下路江淮法學院、爲兩省赴京請願代表洗塵、到顧天錫、吳道南、周卓人、劉啓明、汪楚生、姚本善、侯鎣、李炯之等、集議今後對於堵黃防災、兩省人民、應切實連絡、經商討結果、督促政府設法、決定聯合蘇皖兩省有力分子、在京組織「蘇皖兩省人民堵黃防災會」、即席推定吳道南、汪楚生、劉啓明、侯鎣、湯城、李炯之等、負責籌備、所有赴京請願列名代表、暨蘇皖兩省名望紳耆、儘量敦請加入、會址決定設當白下路二一七號江淮法學院內、關後兩省對於共同利害之黃災、作更緊密之連繫、合力向政府當局建議協助云

丹陽縣立醫院 已正式開幕

【本報丹陽訊】本縣衛生設備、事變後、僅設有施療所一處、縣府爲嘉惠民衆起見、特籌設縣立醫院二所、業經勘定東河路天主堂爲院址、部署已告完竣、記者爲欲明瞭該院內部設備情形、特往參觀、蒙該院熊輔雲院長接見、據云、目下因限於經費、設備容有欠週、針藥暫付缺如、病房分一二三等、取費極其低廉、原有施療所、已合併本院、已於昨一日已正式開幕云、

教建協會蘇分會 一日成立 推理事十五人

【蘇州訊】教育建設協會蘇州分會、自教育局長顧機五等積極籌組以來、業於昨（一）日上午九時、假牛角浜營造業同業公會、舉行隆重之成立典禮、各機關代表、相繼致訓畢、即行推舉理監事、結果推定理事孫卓人、江建杰、王之澤等十五人、候補理事顧心石等四人、監事韓志強、顧梓仙等五人、候補監事高樹華等三人、直至十一時許始散會、

蚌冬防辦事處 辦理結束

【中央社蚌埠二日電】蚌埠區冬防辦事處、工作期滿、訂於四月一日正式結束、並於二日下午二時、在警察局會議室召集正副主任舉行結束會議、

蚌埠孔廟舊址 發現甘泉

【蚌埠訊】安徽省立蚌埠初級職業學校、每日率領全體學生從事整地工作、以爲園藝實習、突於本月二十六日發現泉水、初不介意、連日加以挖掘、水勢甚湧、其味甚甘、不亞于懷遠之荆泉、附近居民、多認詳瑞、往觀者絡繹不絕、並聞該校已設計加以建造、題名「慰泉」、以爲該校第一任校長錢慰宗氏之紀念、並擬於四月二日在該校補行開學典禮時、即以此甘泉之水以敬各方來賓云、按該校址設於孔廟舊址、

華北上戊祀武 已在武廟舉行 治安總署長杜錫鈞主祭

【北京訊】華北辛巳上戊祀武、於三十一日晨五時、於德勝門果子市大街武廟內隆重舉行、當天方曙明、參加人士即相繼蒞臨、汽車如鯽、冠蓋如雲、冷靜之果子市大街、立呈莊嚴之盛景、參加觀禮者計到有華北政務委員會以下各總署市署各局及治安總署所屬各局代表、軍官學校學生等數百人、文官一律青袍馬褂、武官俱着軍服、武成殿內高燃紅燭、洵屬古色古香、担任主祭官之齊燮元總司令、因赴南京未能趕回、故由治安總署署長杜錫鈞氏主祭、其左配分獻官爲北京市長余晉龢、右配分獻官爲治署軍諸局長田文炳、其軍局科長王斌、警政局科長白雲峯、軍法處長朱伯勳、及市署王郁駿等、分別担任司爵、司帛、司俎等職、五時行禮、數百代表維恭維謹、齊向武聖神位致最敬之祀禮、齊整嚴肅、除典儀諸人之司禮傳贊以及古樂聲音外、僅聞行禮時衣衫之激動聲、典禮分迎神、初獻禮、讀祝、亞獻禮、終獻禮、受脤、徹饌、送神、送燎等、六時許禮儀完成、

明日兒童節 各地準備慶祝

【蘇州訊】四四兒童節、昨經兒童節慶祝大會決定、於是日上午八時假北局開明大戲院、舉行大會儀式、十時至十二時餘興、下午二時於百貨公司三樓社交室舉行中日兒童聯歡茶話會、中日兒童各參加四十四人、中國方面、請校長代表一人、家屬代表四人參加、并悉大會主席由兒童担任、且致開會詞、三時後特假青年會表演精彩話劇、招待參加兒童云、

【徐州訊】徐市公署社會局、頃以一年之兒童節、行將來臨、爲發揚兒童心理、提倡兒童向上起見、特擬屆時舉行遊藝大會、刻已通知各中小學校積極籌備、並已於本月二十九日、將各校參加遊藝節目、編排次第、以便屆期表演云、

【中央社南通二日電】四月四日爲兒童節、南通縣府特函各機關、是日一律開放、招待兒童參觀、俾兒童明瞭各機關內部及組織機構、並備糖果分贈兒童、宣傳委員會並撰著紀念文字、勗勉兒童、

在錫設招募處 陸軍軍士教導團

【中央社無錫一日電】軍委會爲訓練幹部起見、特成立中央陸軍軍士教導團、已派員分區招募、無錫常州方面、由軍委會委派陸軍上校魏達民爲招募主任、設招募處於中南飯店、報名一日開始、招募期間爲一個月、

徐州舉行 防火演習

【中央社徐州訊】徐市警局、今開強化治安會議、決定繼防空演習之後、繼辦防火演習云、

華北航運成績頗好 青島船隻較去年末季增多

【中央社青島一日電】爲期華北沿岸治安確立、及中國航運之發展、使營業者之生活安定、而積極繼續活動之華北航運會、漸次收得極好之成績、二月至現在、所屬民船爲一萬七千九百隻、達十八萬八千六百噸、較去年末季、增一千二百隻、六千四百二十噸、

泰州的現在狀況

明江路上氣象蓬勃

【本報泰州訊】蜿蜒着一條長長的平坡、毗連着北城城址之舊道、在那人煙輻輳之區、便是泰縣唯一的繁華場所、所謂明江環城馬路了、踏進了明江路之起迄點、迎面便矗立着高約二丈餘之土坊、上面鎸白「明江路」是本邑士紳民衆公建李總司令之愛民碑、該碑動工於舊歲春間、完成於冬季寒後、巍峨樹立、視之不禁油然敬肅焉、馬路之長度、繞城一週、在昔本爲舊城城垛、城拆後、遂改爲今道、純用泥土鋪成、與街道相平、其闊度十二公尺、可容兩公共汽車並行、兩旁用城磚所砌之人行道、整潔可觀、路旁市廛林立、西服店、新旅舍、麵食館、老虎灶、印刷所、應有盡有、目不暇接、居民自建有明江路以來、莫不欣慰萬分、咸認爲娛樂場地、遊藝處所、每當日色中午以後仕女如雲、人烟稠密往日沉悶的明江路上、遂漸漸熱鬧起來、在形形色色之路道口可見有、

㊀馬戲團之活躍、馬戲本爲一種技術團體、由許多異鄉留落之難民、爲謀生活而組成、內部角色、有男女老幼等三十餘人、每聞鑼聲一起、即知已到開演時期、經過一次開場白後、接着就演拳術、刀槍、武行、盪鞦、走索、跑把、三上吊、爬天梯、圈火圈等等驚奇玩意、然而在每次演出、總博得全場不少之喝采聲、尤其是跑馬之表演、選出妙齡綠衣女郎、跨登鞍、沿圈舍枚、病走、在風姿跌岩、嬝娜多姿下、令人懷想起古人紅玉之威風、不禁悠然遐想、

㊁唱小調之風頭、歌唱本爲怡情悅性之藝術表演、故悅耳之清音、能令人舒懷暢樂、反之猥褻之濁調、却教人可憎之至、然而幹此種生涯者、類皆流娼、堆痞之變相、所唱出者、故多俚腔雜調、自然在明江路上、也不能例外、所以常常在人們擁擠大圈子裏、所聽到的、祇是妹妹啊、情哥啊、……、一類的淫靡肉感的腔調、滑稽態度、固能使人發噱開味、然而淫蕩邪氣之歪腔、足令人心顛意搖、可以墮落了婦女的貞操、可以搖移了青年的心志、這種有礙風化的小調、似乎應遭當局嚴禁的吧、

㊂五音攤之熱鬧、無聊的文人、慣喜哦聲曼吟、鈎心鬥角之猜賭、因此五音攤上、便成了他們足跡所、研究地、挾一般似通非通之文士、着與八股之蚊聲、蠅調、鬨着你爭我奪之搶用字眼、因此「一走三」、「二帶四」脚之口中、常常會發現他們異樣高興得彩之呼聲、

㊃小食攤之林立、小吃食、也是明江路上特點、什麼蝦油餅、大油餅、油煎乾、棗泥糕、玉西糕等等吃食、與手担小販之叫賣聲、雜成一起、老遠送來、撲鼻油香、却惹起老饕們垂涎三尺、眞的、作成遊玩者之方便、同時祇略化了三四毛之代價、就可過屠門而嚐新鮮之味了、其餘如相面攤、玻璃框、眼鏡店、拆字攤、招牌是掛得堂哉皇哉、大談其引人入勝之生意經、無形中、却點綴得路道上異樣之繁榮、各式各樣之時代物品、皆應運而生、以供遊玩者之大玩大嗚、

總之、今日北城之明江路、熱鬧極了、從此泰州民衆娛樂精神、有所寄託、這固是繁榮泰州新計劃之朕兆、同時更象徵着兩李司令之拆城闢路之功、也不可湮沒、這是值得泰州一般人深深的感戴、不過筆者還以爲道旁植樹、尚不够密、如果能從環城道上、每五十步一株、責成各區栽種、數年之後、綠柳垂蔭、至仲春孟夏之秋、桃紅柳綠之時、人們徘徊在清涼道上、自然會別有一種神秘會心的愉快吧、

皖省府舉行 廿一次委員會議 通過要案計十二件

【中央社蚌埠二日電】皖省政府於一日上午十時舉行第二十一次委員會議、主席倪道烺、討論要案如下、㊀建設廳蕪湖工務局營造業登記簡章、暨港造規則案、決議發交建設廳擬提會討論、㊁修正安徽省肄業國立大學生獎學金暫行辦法案、決議通過、㊂安徽省臨時防汛委員會各縣分會組織簡章案、決議通過、㊃擬具三十年度江淮兩堤暨省會四郊防汛搶險章則辦法案、決議通過、㊄審核本省三十年度經臨收支概算書案、決議併案討論通過、㊅靈璧縣武裝警察大隊軍衣費追加概算書案、㊆鳳陽縣警察所增加員警支出概算書案、決議通過、㊇蚌埠工務局修建經一路老大街、閘門草圖書表、所需經費請准在辦理市區搶險專款內撥付案、決議通過、㊈安徽省臨時防疫委員會預算書、決議通過、㊉鳳陽縣呈請增加清潔組經常費、核尚屬實、擬請准予增款支用案、決議通過、⑪（略）⑫鳳陽縣鐵路愛護村經費、自三十年度一月份停撥、所提會議剷除案、決議通過、

蕪呈報長警人數 並抽調受訓警士

【中央社蕪湖二日電】皖省警務處、以所屬各局所長警、數額時有進增、而動態尤屬繁複、爰訂定所屬長警姓名清冊式樣一種、以資整頓、而便考核、聞蕪湖警察局奉令後、遂將本年二月份實有長警姓名人數、轉飭所屬隨即呈報、

【中央社蕪湖二日電】蕪湖警察局前奉警務處令、抽調第六期長警赴蚌受訓、爰經轉飭所屬各署隊組選辦、並於三月二十五日分別考試、檢取竣事、茲定日內派員伴送赴蚌、正式受訓、

虞縣教場灣 增設義小

【虞縣訊】小東門外教場灣一帶、人烟稠密、學兒衆多、一時缺乏相當學校、茲有該東倉鎮長程煥一等、呈請縣教育局增設小學、經派員調查屬實、准自本學期起、正式設立場灣義務小學、並遴委蔣應檢爲校長、令飭籌備開學、惟該校缺乏餘屋兩間、場地一方、以作義務小學校舍云、

平慶祝體育大會 昨在先農壇舉行 王揖唐任體育會名譽會長

【北京訊】華北體育協會、爲慶祝華北政務委員會成立一週年紀念決定在先農壇公共體育場舉行慶祝體育大會、大會日期預定爲四月三日、頃已決定改於四月二日、午後新一時在原地舉行、參加人數、共三千七百餘人、大會職員均已聘定王揖唐委員長爲大會名譽會長、方宗鰲著長爲會長云、

杭定期辦公糶 交二十家米鋪發售 中央貢米五百石

【杭州訊】浙省府爲救濟糧食及疏通來源、指定委員、組織浙省糧食公糶委員會、於昨下午三時、在省府會議室舉行成立會議、商討公糶發售等各項事宜、由沈代主席親自出席主持、決定准自四月三日先將中央提撥運杭碎米五百餘石付糶、糶價每石一百十元、憑市民證每人限購五升、前項碎米、發交本市二十家米鋪代糶、糶價收入、除成本開支外、其餘指充撥苞穀、再辦平糶、以期救濟杭市貧民云、

南通恢復 縣政會議

【中央社南通二日電】蘇省府令南通縣府恢復縣政會議、刻縣府已遵照規定、訂頒會議規則、四月一日起、日內並將召開首次會議、討論推進縣政重要問題、

鎮設廣播台 已正式開幕

【鎮江通訊】鎮江縣宣傳委員會、爲強化宣傳工作、特籌設廣播電台、於全縣各公共重要場所、裝設放送器、便利民衆收聽、各項廣播節目、現已全部裝設完畢、連日試播成績良好、茲悉定於四月一日舉行正式開幕、除敦請中日各機關長官講演外、並另請本縣名票友播唱京劇、甚爲精彩、

皖謀增加生產 招墾境內荒地

【中央社蚌埠二日電】皖建廳爲增加生產起見、擬着手招墾本省各縣境內公私荒地、業已訂就、暫行辦法、令飭各縣長遵照實施、以厚國力、

華北實施綠化 提倡植樹造林

【北京訊】華北政務委員會實業總署、頃以春暖土潤、植樹節近届目前、爲提倡造林、以期綠化起見、現特由該署農林局積極籌備、除咨各省市公署切實施行、並將預備情形咨復外、復派專門技術人員、選購樹苗、勘察地位、預備直接栽種、以資倡導云、

金壇紀念還都 發售半價麵粉

【金壇訊】金壇縣政府、爲紀念國府還都一週年、特秉承省府意志、舉辦平糶、以冀嘉惠一般平民、該項平米、原擬在還都紀念日開始發售、茲因一切手續籌備不及、且以食米購辦困難、臨時乃責成合作社以麵粉半價出售、自三月三十一日起、至四月六日止、并爲限制多購起見、須憑縣民證購買、每人每次以一斤爲限云、

蘇滬路路面 籌備修復

【嘉定訊】蘇滬路南翔至黃渡間一段路面、近經車輛往來、頗呈損毀狀態、對於交通上頗易發生危險、茲聞本區區署有鑒於此、特派員前往估勘、一切業已籌備、不日即着手興修、

實現中日美術合作 北京舉辦東亞美展 會場設中央公園定期舉行

【中央社北京二日電】東亞美術協會爲達成中日美術合作之最大目的、並謀美術合作之普遍實現、同時着重於東亞美術文化的飛突進展、特徵集一般作品、舉行第一次東亞美術協會展覽會、其宗旨在實現中日滿美術家之總合作、藉以培養文化之建築理念、增進民衆對文化之理解、具體振興東亞美術文化、會場設於中央公園新民堂、會期自五月十六日至三十日、每日上午十時至下午十八時止、

南通 各校舉行交互參觀

【中央社南通二日電】南通縣教育當局、利用春假期間、爲增教育效能、令各級學校教員、舉行交互參觀、以資觀摩改進、

蘇垣比賽嬰兒 明日上午決賽 參加者四百八十餘人

【蘇州訊】蘇教廳主辦之省會嬰兒健康比賽、自上月十五日起、開始報名、至三十一日截止、計報名參加者達四百八十餘人、昨日下午一時起、在中山堂樓上、開始檢查、四日上午決賽、連日收到各界獎品甚夥、均陳列於修學前縣立民衆教育館內、

國府還都 一年來工作概況（四）

（三）廢除苛雜減民痛苦

三月國府還都、四月六日行政院即決議下令禁止徵收進出口貨物查驗費、以及特種營業稅等、前維新政府財政部、在揚子江沿岸設立之出口貨物賑捐徵收所十四處、四月底一律撤銷、關於田賦方面、財政部曾通飭各省市調查災況及秋收成分、豁免或緩徵二十七、二十八兩年之田賦、

（四）獎勵人民創設銀行 疏導遊資

因政府獎勵提倡而開設的銀行有南京之興業銀行與江蘇的地方銀行此外尚有上海國富銀行南京市銀行南洋銀行等正在積極籌備中至於錢莊方面在南京增設之錢莊有五十餘家遊資流入和平區者漸多對外貿易亦已日趨發展去年出超共値日七三、四六四、九六一元、

總之戰後崩潰了的經濟基礎已漸建立財政亦漸上軌道倘能上下一心共同努力則復興中國重建東亞並不是很難的事、

七 交通鐵道

自從去年三月三十日國民政府改組還都、忽忽已是一年過去了、在這一年的當中、隨着和平運動的開展、政治已經漸漸的上了軌道、各地的治安也已經確立了、於是一切的復興建設也跟着進展起來、這是非常值得我們慶幸的事、交通鐵道事業、無論是在國防上、文化上、政治上、經濟上、都有着極重要的密切關係、所以現代的國家、莫不視之爲一個國家的命脈所在、我國因爲地域遼闊、人力財力都告缺乏、交通事業、一向都是不能儘量的發展、並且因爲借用歐美人力財力的關係、反而做成了他們對我國侵略的道路、以致陷我國於水深火熱之中、直到如今、到了民國十六年四月二十日國民政府建都南京以後、根據總理孫中山先生的遺教、和建國方略、一面自力建設、經調整、一面與歐美各國進行過最大的努力、才稍具規模、雖然仍舊不能與交通發達的國家相提並論、然而較諸以前、已經有了長足的進步、不幸得很、自從這次中日事變爆發以來由於焦土抗戰的策略、十年來的慘澹經營乃盡行毀滅於一旦、凡是戰事所及的地方、一切有關交通的鐵道、公路、航業、電信等等設備、不是在逃亡之前、自己加以破壞、便是在土地淪陷之後、命遊擊匪徒加以毀滅、既建設在前、又謀破壞在後、置國家的原氣於不顧、爾輩用心眞不知何在、

前維新臨時兩政府成立之後、爲謀交通事業的恢復、然而因爲當時政權的不能統一、各人所行、皆爲一時權宜之計、與法令方面多有未合、於是我國交通事權乃於無形中陷於支離、破碎的境地而不能統一管理、

國民政府改組還都以來、交通鐵道二部鑒於國家的復興、尤須先謀交通事業的發展不可、對於各項工作進行不遺餘力、在交通部方面例如接收郵政總局上海辦事處、以謀收回郵權、設立郵政總局籌備處、以爲統一管理全國郵政的總樞紐、修正郵政法第四條第一項郵資數額表、以彌補各地郵局的虧耗、和加給低級郵政員工的津貼、舉辦失業電政員工登記維護電政的專門人材、詳擬調整引水管理方案、以謀引水權的收回、恢復航政局並委託各省市代辦部轄航政事宜、以利航業、並組織電航兩政調查委員會、分組調查各地電航兩政事業、搜集有關電航二政的材料、聘請專家研究、以爲將來改進的張本、鐵道部方面、例如調查國有華中華北華南各地的鐵路、公路、關於總務、工程、業務、財務各部份的現在實施以及事變以後各路破壞的情形及代管期內的修復情形、以爲將來接收路政的準備、扶輪學校戰後的損失情形、以謀將來復校的準備、和改進的張本等等……都是目前極重要而且急需做的工作、

在這還都後的一年當中、交通鐵道兩部、除了已經恢復和調整了很多的實際工作以外、尤其是對於整個交通鐵道事業經過了詳細的調查和研究、都已有了一個明確的認識和改進的計劃、將來根據中日條約的根本精神、加以最大的努力、自可使中國交通鐵道事業獲得一個更大的進展、

八 教育事業

（一）劃時代的教育方針之確立

還都的國府以過去教育方針不適合現時代需要乃特別規定「以反共和平建國爲教育方針並提高科學教育掃除浮囂空泛之學風」（國府政綱第十條）這是中國教育方針的劃時代的改革、按「修訂中國國民黨政綱」之「關於教育方面的和超」表的「一教育計劃概要內容」是趙部長正平就職時所發表的、大體相同完全是本着既定方針逐步推進教育爲百年大計原非短時所可奏效一年以來教育建設與飛躍進成績已蔚然可觀

（二）一年來之教育建設

一、高等教育

㊀恢復國立中央大學 成立於民國十六年四月之國立中央大學爲我國最高學府中日事變南京淪陷後國府還都後教部以大學教育關係國家文化至鉅且對和建推進關係至大故決定籌設中大復校四月經政會通過撤消南京大學籌備委員會成立中央大學復校籌備委員會趙正平兼任委員長五月組招生委員會開始招生八月一日起在京滬平蘇杭武漢廣州七處同時舉行考試九月三十日開學正式上課計㊀大學本科、分文、理、工、農、法、商、醫、㊁專修科、分師專、農專兩科㊂先修班、分文、實兩科

㊁派遣留日公費生 二十九年五月教部接日大使館通知本年度留學華人數、中可選拔二十五名、教部即以定考選辦法組留日公費生考選委員會、分別在蘇、浙、皖、鄂四省及京滬漢三市、於七月二十五日初試、八月三日揭曉、初詳共錄取一百二十名、後經函請日方增額三名、合計覆試可錄取二十八名、八月十、十一兩日覆試、十七日評閱試卷、共錄取三十四名、又特許四名、合計三十八名、九月六日至滬、八日首途赴日、

㊂設置大學教育委員會 教部對大學教育特別重視乃延攬著名學者與教育當局共同計劃、改進設立大學教育委員會、以完成使命、委員人數爲十五人至二十一人、

（三）中等教育

㊀恢復中學三三制及童軍訓練 二十九年五月七日教部令各省市教育廳局、恢復中學三三制中小學童子軍訓練、各校行之已久、頗著成效、事變後無形停頓、教部乃通令自二十九年度起、各校一律恢復、

㊁成立南京中等學校理科實驗所 南京各中級學校向感理科實驗器之缺乏、教部乃設立南京中等學校理科實驗所一處、集中科學儀器以供各校實驗之用、

㊂整頓私中舉辦演說競賽 事變後各省市私立中學有與「私立學校規程」未臻符合、影響教育前途至鉅、教部特於二十九年十二月十八日通令各省市教育廳局從事調查切實整頓倘有成績優良經費缺乏者得依照變通私立中等學校立案基金暫行辦法以便利維持更爲促進學生語言發表能力三十年元旦舉行國立中學學生演說競賽當場並發給獎品

（四）初等教育 初等教育爲國家命脈所繫、教部成立以來積極從事學齡兒童之調查析充各省市初教並救濟失學兒童

（五）師範教育 師範教育爲造就師資之惟一辦法教部頗爲注意在京設立國立師範學校並恢復各省市師範學校

（六）職教與社教 職業教育與社會教育關係民生社會很大教部乃設立國立職業學校兩所各省市並設立或恢復職業學校設立國立中央圖書館每月經費一萬元並訓練社教人才

（七）其他教育事項 事變後教育事業百端待理二十九年六月二十日教部召開各省市教育行政會議議決要案百餘件另外對教科書之審訂訪問課本之調查各省市教育之視察學風之整飭清寒學生補助在在均作最大之努力、

九 司法行政

國府還都、全國民衆於國家殘破以後、重新目睹山河更新、全國上下、一德一心、從事復興建設、瞻顧艱難困苦、締造現代國家、對外和平、睦鄰修好、確立邦交、以求永久的和平、對內統一、消除共產陰謀、安撫刼後災黎、使人民重獲法律保障、建設現代的國家、一年以來、時勢推移、逾將無底抗戰、愈加困苦、只有使民衆愈足證明、和平反共建國運動、在汪主席領導之下、基礎斷送、逐步展開、國家前途、充滿無限光明、司法行政關係社會治安國家法治、還都開始、司法當局即表示最大決心、實行以勤慎廉潔、勉司法人員、以貪汚爲國家奇恥大辱、必須勤勞、自可革除一切弊端、做到保障人民權利、因此一切設施、均獲相當效果、

司法行政部部長李聖五氏就任訓辭、對於司法改革發表意見、「在司法技術上、尤須注意到下列四事、第一、如何防止犯法、這一點與立法、教育及社會習慣都有關係、但是本部爲指導司法的機關、對於犯法的因果關係觀察入微、應當如何防止、自然可以籌謀周至、「道之以政、齊之以刑、民免而無恥、道之以德、齊之以禮、有恥且格」、先賢的遺訓、雖無法律意味、而僅有道德的含義、然而却成了當今文明國家立法的最新原則、與其使人民犯法以後下牢處刑、何不設法防止他們犯法、這在人道上及國家行政上都有不能磨滅的眞理、第二、防止濫訴、民事訴訟法、有調解程序的規定、這就是防止濫訴的積極辦法、但是防止濫訴的條款及其舒用上、尤需查調各地情形、加以研究、第三、減輕訴訟費用、訴訟費加重是近年來一般人民叫苦的事情、表面上看起來、加用加重、防止濫訴的目的、便可達到、而實際上不是這個意思、而且以增加當事人的經濟負擔、來防止濫訴、簡直就違背了國家設置司法的本義、減輕訴費率、涉的範圍很廣、但非不可逐步改進、第四、保持司法獨立之尊嚴、兄弟常說、尊嚴不是拱手向人要來的、是自己樹立起來的、關於樹立司法獨立尊嚴的條件、第一就是上面說過的勵行廉潔、第二便是公正無私、」

茲將一年司法行政工作分述如後、

第一、整理恢復各級法院、全國法院於此事變中、雖略見整理恢復、但因格於情勢、大多因地制宜、未能符合法治原則、司法行政部、首先謀全國司法權的統一、一年以來、恢復各省高等法院有河北、河南、山東、山西、湖北、廣東等省、其他江西等省亦在調查、日前情形、逐步恢復、其次接收上海法租界江蘇高等法院第三分院及第二特區法院、使爲將共刼持下之上海、得獲正常法律保障、第三、地方法院的整理、如滬東滬西地方分院歸併上海地方法院、首都地方法院恢復原來名稱、江蘇崐山等七縣地方分院改組爲地方法院、竭力恢復原狀、負定司法制度、均告實現、第二、減低訴訟費、國家防止人民濫訴、加徵訴訟費用、自有一定之限度、不但不能收獲防止濫訴的目的、而且使人民負担加重、遂致妨礙國家設立司法保護人民的原意、事變之中、人民受戰事影響、社會經濟情形、比較戰前大爲衰弱、人民必發生不能負擔過重之[illegible]、政府體念民衆疾苦、[illegible]豁免加徵、[illegible]由華北政務委員會衡量[illegible]、其他全國各地均[illegible]、國府還都已遵照[illegible]一般普通人犯[illegible]生活失常[illegible]多誤觸法網、政府採取寬大爲懷、擬定赦免減刑[illegible]違反人倫、貪汚瀆職[illegible]兇極惡的罪犯、均規定不容寬恕外、[illegible]以期痛悔前非、[illegible]家建設而努力、因此全國各地人犯、莫不感奮、[illegible]政府寬仁教民的意旨、[illegible]盡最大努力、完成和平反共建國國策、

火
敝公司承保各種火險
如承惠顧無任歡迎
總公司：上海外灘18號
南京：南英保
保險公司泰
電話二三四一〇
地址：珠江路一六〇號

三新池浴室
西式房間 洋磁浴盆
座位舒適 定價低廉
地址：中華路三山街
A579

双葉閩菜社
閩菜首都獨一 常有各種海鮮 精賣宜傳常備 從早至晚營業 定做壽麵壽飽
極備一定辦大小筵席 價目極力克己 價廉物美味好 特有雅觀
崔陽和菜小食各色 送禮物品 均備有名菜 服務週到
中山路四九號 電話二三三六四

義合東磚瓦
南京和平門外東門村四〇號
南京金陵大學側潘家菜園三號
電報掛號一〇〇〇
電話三三一七六九號 三一七六八號
A574
自備汽車代客運輸
取費低廉穩妥迅速

記周作人

沈 拔

跳上跳下，尋窩覓巢母雞似的我，此時此際總算把那一個不上不下的蛋兒，痛痛快快的生下來了。

關於周作人氏，本來我早就想寫一些文字，藉以稍殺我對這位北國老人的遙憶，惟遲至今日方如願。

切記得我之北上轉學燕大，約在民國十五年左右。那當口正是關外王入主中原稱雄北京的時候。我與周先生相遇及相處，僅只兩年半的課室接近，與稀疏的兩三番專去西城八道灣十一號周府上拜訪坐談而已。所以，印象淺薄，除了寫點一鱗半爪而外，至如先生的私生活之實況，與及他在文壇上所佔之地位，則絕非我所膽敢妄道其一二的。

先生少時曾習海軍。本京挹江門內，海軍魚雷學校（今名海軍部）的門口，他曾在那兒手執洋槍站過崗的。東渡日本，他忽改修宗教學，兼攻西洋文學。五四學生運動時，新青年雜誌便作了先生介紹文藝思潮與發表翻譯小說之大本營。據他自己說，他的「域外小說集」，着實碰了四處不少的釘子，最後才算是找到了羣益書局替他印行問世。

戴着深度近視眼鏡的他，操着一口夾雜紹興尾音的南菁官話，吞吞吐吐的說着——話中總帶「大柢」二字。

貌似老太婆樣兒的他，手裏却有一枝比針還尖比刀還快的「刀筆」。春秋二季，他愛著西裝；夏熱冬冷，他却喜穿長衫和皮袍。

上課時，他常以一方綢帕（黑的時多）包着教本。這倒頗帶日本文人的風趣。

單在他所主辦的「語絲週刊」上，他的筆名就已變了幾變，由「啓明」而「凱明」，而「豈明」，而……這樣的變名，若一細加弄索，幽默之趣盎然！

我們的周師母為日籍，僅有一女，名曰「若子」，小學教育是在孔德學校受的。「若子」一名，既似日本少女之芳名，復含濃厚幽默之意味。有一個期間，周先生似與他老兄（魯迅）有些不睦且斷往來。此一鬩牆，據說，乃由於中日兩妯娌的勃谿所致。可是魯迅的稿件，仍源源不絕的刊登於「語絲」之上，而當年北大的一般愛好文藝的學生，便暫時的充當了他們弟兄二人之間的傳稿帶信者。

如其不健忘的話，你當還能記起，在當年北國的文壇上，曾經對壘也似的樹立過兩大爭辯的陣營！一即所謂的「語絲派」，一即被人稱為的「現代派」。按後一派是以「現代評論」週刊為戰場的，總指揮則為徐詩哲志摩。一番舌槍唇劍劇烈爭戰的結果，到底誰是誰非，而又誰勝誰負？這個，我却不便多嘴。

先生的知交，寥寥，祇有自稱「疑古」的錢玄同，詩詞俱精的沈尹默，通音韻學且好唱白話詩的劉半農，及其新舊文學均皆擅長的門生俞平伯。四位知交中，錢劉兩君早羽化了。這令老人能不倍感生途的荒涼嗎？

在閒話裏，周先生的幽默，似冰，幽涼的在冷諷着一切；而魯迅的幽默，則似火，潑辣的在熱嘲着一切。原此幽默文的興起，一則因因要想避免當時軍閥妄加文人以殺戮之罪名；再則，據周先生有一次在課堂上自認說，他個人之好幽默，乃是一種鄉先賢「挖苦性」的遺留，因為所謂「紹興師爺」也者，便是全國所公認的「名刀筆」，而周先生哩，恰恰的就是紹興人。

說話不易張口輒將得罪的那年頭，北京城裏，老虎派「甲寅雜誌」巧際當局愛護，走着紅運。在那時，周先生對於素所切齒的一般「偽善者」（假道學家）及其「偽善主義」，攻擊得體無完膚。「中國猥褻歌謠集」，與「中國猥褻俗語典」，此二書之已着手而未告成，多少都因這般偽君子的反對。汪靜之的詩集「蕙的風」，郁達夫的小說集「沉淪」，在出而問世的那當年，切記得曾都被一般假君子，大聲疾呼的斥為肉感佻㒓，違背禮義，有傷風化過的，可是周先生却抬出藹理斯（英國文壇上權威的性的文藝批評家）來以作一面有力的洋虎頭牌，而把對方所在勞刺過來的長矛，一一的輕易的擋了。

在出任華北教育督辦以前，周先生始終夾着書包的當一教授，始終喝着苦茶的為一文人。他對藝術，更始終持着一種「遊戲」或「玩」的態度，並不若有些人，像煞有介事的。他最早印行的那本西洋和日本詩歌的譯叢，題名曰「陀螺」，嚴格說來，便是本着此一藝術態度而命名的。蓋「陀螺」者，實為小兒玩具之一也。

近年來，不易獲讀到周先生的文字；縱或見着，讀了，令人但覺他的筆鋒，突然的轉向於許狐論鬼的舊書新讀上了。這一文藝論調的變遷，是與老人的年齡和心境，有着密切關係的吧？

今閱報載，我們燕大之所擁有的許地山（即落華生），熊佛西，謝冰心三位鼎足而立的文人中，不幸謝女士今竟慘以肺結核而不治，仙逝於昆明了。

●從此，燕[illegible]湖畔的那一隻寶鼎，便將變少了一隻足了。所可聊慰我之寂寞心懷的，就是我們的老師，周作人先生，不但健在，且服官了。

最後，就文藝寫作態度上說來，我深深的以為着，周先生絕對不是一個藏在「象牙之塔」當中作着迷戀骨骸之蜜夢的隱士，他乃是一個時時的關懷着民生疾苦而又崇尚着「人的文學」的「走向十字街頭者」。

竹影波光 懷燕攝

現代藝術之「悲觀色彩」

在『枕草』裏，夏目漱石對於陶淵明的『彩菊東籬下，悠然見南山』，和王維的『獨坐幽篁裏，彈琴復長嘯』的詩句讚歎不置，認為這種『悠然』是真正的藝術家的態度，正因為悠然，才能看見南山之美，獨坐幽篁，徘徊自歌，是逃避人生雜住的最高的藝術境界，也就是藝術的最神聖的任務。

這是現代藝術的一個標本。現代的藝術，無論外表是怎樣曖昧，無論式和花樣是怎樣繁多，構在他們的藝術思想的根抵上的，祇是一個東西，就是個人主義，他們從出發到歸宿，祇是解釋個人，為了個人的享樂或逃避。幽棲在藝術的深宮裏的人們，當然看不見人間的逐鬪，耳濡目染的祇是自己身邊瑣事，和絕對有情感與幻夢而已；而且的市民藝術的工作者，大部份是受着舊的教養，受着脫離了生產的生活的薰染，所看到的總祇是自己和自己柔弱的影子，在藝術的園地裏，走上了一條個人的孤獨的路，也是必然之勢罷。

然而他們這一條路並不是一條鮮麗的活潑的林蔭路，而是佈滿了醜惡，卑劣，食婪，虛偽及其他一切人間醜陋的他們的絕路，上這條絕路的他們，有的徘徊，有的頹廢，而最大部分的人，是不斷地發出絕望的悲歎，因此，我們可以看出，和現代個人主義性質緊緊連繫着的現代藝術的另一特質，是濃度的悲觀色彩。

所謂冷澈的心理分析者，看到的祇是都柏林生活的『一堆大糞』，自己的漢姆列特式的細菌，肆意撒播了人生的嫌惡。英法市民詩歌最大的代表愛略特，在他的暗晦的詩的外衣下，藏着『性和生活機能的恐怖』，和『深深的生活的嫌惡』，在他看來，人間只是一塊『乾枯磽薄的荒地』，所以他歌頌『禪定』，歌頌『空虛的人』。

向人生投以嫌惡的凝睨，把自己的沈哀的情調，恐怖的惡夢傳給人間，似乎是他們的最大任務。西班牙市民文學的代表人物烏那木諾也是負了這種任務之最有力者，在『烏那木諾』看來，生活在『永生』面前，是絕價值的東西，人生對他好像是『永生的陶者手造的花瓶：『還同樣的粘土所做成的新的愛和苦的器皿，同樣要在地上裂碎。』因此，人生是一幕無價值無意味的一個人的悲劇。

皮藍得婁的悲觀是大家所習知的，他用美的藝術形象，把人生的神秘誇張起來，人不知道自己，更不知道人家，人間的活動不是自欺的徒勞，便是無望的空想，於是，生命的熱力，生活的意志，在這命定的不可知的人生悲劇之中祇是無用的長物。

由上面，我們可以知道現代藝術的傑出者，都穿着悲觀的黑衣，可是時代並沒有被他們的黑衣掩住，歡樂的背景正在他們週遭展開，這也許會使他們的悲觀色彩更加濃厚罷。

十 哀哉白門

白門哀 金誌

（149）

「那末！你有什麼權力實現這個和平條件來和平，救國呢」？

「我想日本既提出了這樣和平的條件，白部長既為這樣的和平條件而犧牲，在中國的將來或許最近，總還有類似白部長的偉人接受這樣條件而從事和平運動，並且在我們組織中會接得報告有什麼「低調俱樂部」的組織，這個團體，便是主張中日和平解決，將來繼續白部長遺志而為和平努力的，定是這個低調俱樂部，我們能夠參加到這個俱樂部，就會實現我們的救國主張了」，世奇一口氣說出了這大段話來。

八姨太太楞住眼睛聽完了，便說：「那末！我為了愛情，願同你走上這條和平之路吧！但是！我們都犧牲了自己的信仰，眼前的危險，可就大了」。

「救國是不怕危險的，只要我們小心，謹慎，一定能達到目的，你既是這樣愛我，我也永遠的愛你了，今後我們一時一刻都不分離吧」！世奇說到這兒摟抱着八姨太太熱烈的接吻了。

在房中一切都靜了，他她們成了一身一心的蜜吻着。

兩分鐘後，剛剛他們互解了擁抱，戶外小報販叫賣「號外」的聲音衝進門來：「國軍放棄蘇州了」——這使他們都驚惶失色。開了門買一份中央日報號外來看，果然記載的是蘇州失守的詳情。

世奇便說道：「我們還是先到漢口去，進行和平工作，南京一定不久要失陷了」。

八姨太太贊成他的辦法，就在那個時候，兩人什麼東西都不帶，好在彼此身上還有錢，叫汽車到了下關，買了輪船票，上輪啓程離開了南京。

在他們到漢口以後的一個禮拜，南京失守了。消息傳來，世奇不禁嘆道：「哀哉白門」！

（完）

（白門白門哀全篇完）

星

·南翔·

在黑漫漫地長夜，
聊寂的藍天，
一點燦灼的星兒，
隔著天窗，
從那流動的睫光，
似凝視著，
你明媚的雙眼，
我得到甜蜜的安眠！

元代戀愛劇略說 上

天靈

元代的「戀愛劇」所以暢行，也有牠的時代背景的，其一：元代在異族的統治之下，孔老夫子的「儒教」，根本被輕視了；因此舊倫理不復再存在，那些文學作家儘可放胆地沉醉於酒色的氛圍之中；其二：元代的一切作品內，多少要受到西方的波斯等類民族的文學的影響。

因是之故，元代的戀愛的散曲，散套，以至雜劇都鼎盛了！在「綠鬼簿」和「正音譜」等書的著錄裏，我們可以看到「戀愛劇」，幾欲占全部的四分之一，牠與當時的「公案劇」，「神仙道化劇」，同占着重要的分量。

對於元代戀愛劇作一個簡單的總檢討，作者是抱着極大的興趣的！

元曲六大家：關漢卿，馬東籬，白仁甫，鄭德輝，喬夢符都是戀愛劇的作手，現今也還有一二劇可以存在。現在先把這六位大家的戀愛劇作一個簡單的敘論。

元劇的先創者大都關漢卿，自己本身便是像柳耆卿那樣的眠花臥柳的浪蕩子，他在「不伏老南呂一枝花一套裏替自己畫了個自畫像，他說：『……我玩的是梁園月，飲的是東京酒，賞的是洛陽花，攀的是章臺柳。……你便是落了我牙，歪了我口，瘸了我腿，折了我手；天與我這般兒歹症候，尚兀自不肯休！只除是閻王親令喚，神鬼自來勾；三魂歸地府，七魄喪冥幽，那其間纔不向這煙花路上走！』這真滑稽透了！

關漢卿，號已齋叟。大都人。官太醫尹。其生平也很模糊，只有嘲王和卿「玉筯」一事，尚為世人所知。太和正音譜評其曲如「瓊筵醉客」，很看不起他，說他是可上可下之才。作劇有六十多種，今存十四種。

漢卿的戀愛劇恰占他所存的雜劇之一半。計有：玉鏡臺，謝天香，救風塵，金線池，調風月，拜月亭，另有認為「狗尾」的續西廂，計共七本。

玉鏡臺及謝天香金線池三劇，其內容很不令人滿意，尤其是玉鏡臺與金線池，簡直不合情理；他所寫的男子壓迫女子，類乎「逼嫁」的婚姻形式，實在很少見；而且他寫的那兩位男主角溫嶠與韓輔臣却又是一個「好人」，並不是惡霸更令人弄不懂！作者本意或相强化男子以勢壓制女子，可是技巧很拙劣，顯然失敗了！

救風塵倒是頗值得一讀的，牠的內容是：宋引章錯嫁了負心人周舍，十分痛苦；後由趙盼兒假意去和周舍要好，逼他寫了退婚書，休去了宋引章，自己再設計脫身，這一劇寫負心的男子，由久經「風月」的趙盼兒嘴裏說得那樣真切：（勝葫蘆）你道這子弟情腸甜如蜜？但娶到他家裏，多無半載週年相棄擲；早努牙突嘴，拳椎脚踢，打的你哭啼啼！（幺篇）恁事節船到江心補漏遲，煩惱怨他誰？……

漢卿的雜劇，有一點好處：多「本色」語，說的話句句真切，句句合劇中人的個性，他的戀愛劇也是如此。有人說他最善寫女性，的確，他每一本雜劇裏的主角，都是女的。

拜月亭與調風月，見元刊三十種中，劇曲都寫得很美；元末明初的南曲拜月亭，很多取資於關曲。「狗尾」的續西廂，寫到草橋店夢鶯鶯，我與金聖歎一樣不敢贊同，大可不必再來什麼「慶團圓」，一樣的愚劣，還和續紅樓夢，續桃花扇為「妄人」所增，十分可笑！近人馬玉銘先生說續西廂，待考。

王實甫，名德信，大都人，生平事蹟也很渺茫，無從查考。他的戀愛劇崔鶯鶯待月西廂記，膾炙人口，婦孺皆能道其故事。談到西廂記雜劇，必有很多話要說，且要牽涉到其整個故事的演變問題，在這篇小文裏難道其詳：容後作「西廂記雜劇的考證」再論。王實甫另有兩殘本，見各種選集：蘇小卿月夜販茶船的故事大約是講一個年青女子戀了一位「風流俊俏潘安臉的公子，」不肯嫁一個「糶兒嘴臉」的販茶船上的茶客；王彩雲絲竹芙蓉亭也是譜兒女的私情，這兩種殘本寫得很嫵媚，很漂亮；俊語如珠，不減西廂：（醉春風）舊約信難憑，新愁眉帶臉；落紅滿地不勾簾，把朱扉半掩。掩怕對菱花，照人憔悴，不如我舊時嬌豔——販茶船——（混江龍）……又不敢慢移蓮步，款轉雕欄；籠篩月影，燈晃書齋：又不敢呼名道姓，我則索躡足潛蹤，悄聲兒獨立窗外。——芙蓉亭

白仁甫的字，里，生平（略見拙作白仁甫與馬東籬。）他的戀愛劇秋夜梧桐雨最知名；因為人人習知，不復舉例。裴少俊牆頭馬上，亦係戀愛劇，寫少女之「春愁」，頗能體貼入微。（哪吒令）本待要送春向池塘草萋，我且來散心，到荼蘼架底。……（後庭花）休道是轉星眸上下窺，恨不的倚香腮左右偎；便錦被翻紅浪，羅裙作地席。……

烟漫 懷燕攝

無題草

·若萩·

自己的心境一向是那樣的平靜的，平靜得像那入定的老僧，不，平靜得像那不波的古井。然而，竟使它驀地的雜亂起來，宛如為了一件偶然的事，給人一泓靜止着的流水，給人投下一個沉重的石子，立刻顯明的劃出一個暈圈，而這個暈圈却又是一步步的擴大，由局部而推進至全面，於是我的一切都受了它的影響！

我終不明白這是什麼原故？一個偶然的事竟會使自己這麼的拿不住主意，一個年青人是應該有着絕對的自信的，然而我不，我居然為這點小事消失了堅定我的意志的毅力，憂鬱，悵惘，封鎖了我這個心，我是有點憔悴了。

閑坐下來，對着窗外遠處紫金山的雲影，抽上一隻煙捲，一種淡漠的像輕煙似的悲哀在侵襲着我，我竭力地想排開這種悲哀向着快樂的事上想，可是我不能，對着從我口中噴出的裊娜的輕煙，看它由濃厚而稀薄，由稀薄而消失，內在却加重了不安，悵惘和幻滅。

拋棄了煙蒂，寂寞的立起，寂寞的拖着步伐在這間小小的房子裏來回的踱着，嘴裏，我默誦着一首我所喜歡的詩句，想藉此來丟開那心境的不安，可是還是失敗了，一個苗條的影子又重新兜上心來！

是這麼像一條清靜的溪流，給誰投下一個石子，而引起了它的動搖和不安的心境啊！

還鄉

天上閃爍着月亮，星光，
四野是一片茫茫，
年青的農民絡續的在歸途上。

邁着健步，
挺着胸膛，
沸騰的心血在湖漲，
冷靜的頭腦在思量：
故鄉！故鄉！
算不清的血淚賬，
打了幾多時的仗，
一切都糟踏精光，
大家儘淩命的苦，忙，
殘餘的膏血，
都供應差餉，
自家的房屋遷讓，
生產的現今吃着米糠。

美麗的田莊，
幾年的天災剝盡了膏壤，
如今又變成一片汪洋。

故鄉！故鄉！
故鄉不堪回想！

不，要把錯誤的念頭轉個方向，
莫再在異鄉流浪，
信不得碧眼黃髮，
聽不得赤匪的囈語瘋狂，

挺着胸膛，
邁着健步，
回到我們的故鄉，
闊別了好久的故鄉，
等着，患難相共的朋友等着！
等着，一起把還鄉之歌奏唱，
歌聲比風聲要雄壯。

他不慌，他不忙，
前途艱苦他都能想像。

苦痛的盡頭，
就是幸福的天堂，
天堂的開拓需要集體的力量，
大家起來發揚新中國的曙光！

天上閃爍着月亮，星光，
四野是一片茫茫，
年青的農民絡續的在歸途上。

（歌野）

兒童齒科院
四月四日為慶祝兒童節起見特于是日送診一天
院長留日東京齒科醫學士陳朝政
南京分院：中山路吉兆營吉兆里

專醫花柳
採用最新科學方法醫治男女一切花柳性病等症
淮海醫院 精割包皮
淮海路九三號（抄紙巷口） 電話二一五五七

齒科名醫 徐志冲醫師主辦
志冲牙科醫院
採用最新科學方法 治理一切牙科難症
附設健康護齒會以最低之代價保君一年口腔之安全
院址 復興路七十九號 中央商場南首 A810

兒科專家 兼內婦科
中醫張仲樑
診所明瓦廊九十八號（原住新街口）

樵山醫院
專治內科外科 性病科 特設電療科 愛克司光
門診 每日上午九時至下午四時 星期日下午休診
出診 每日下午四時至七時 星期祝節日全日休診
院址 中山路一二七號

性病專科醫師
顧洪模主辦
博濟醫院
在京有十六年之歷史
專治性病 梅毒 淋濁 院址洋口八號 門診時間 上午至下午七時

省三醫院
內外科 花柳科 產婦科 小兒科
院長醫學博士任省三 產婦科女醫師任國華
女醫接生 包戒煙毒
院址 碑亭巷二四七號 電話二一四六六

眼科專門
李眼科醫院
院址中華路內橋（青年會對面）
眼科醫師李培 設備完全 電話二二四七〇號

南京鍼灸療養院 門診部 療養部
中風不語 半身不遂 口眼歪斜 口角流涎 牙關緊閉 麻木癱瘓 ……

小兒內婦專科
國醫徐又椿
診所地址 大香爐天壽藥號 電話二二四五一號

鮑正療養院專門 戒烟戒毒
首都唯一 設備完善 戒法新穎 取費低廉
院址 石鼓路三十五號 電話 二二四九二號 A822

中西醫師 李仲達
經驗四十餘年 曾任軍政醫務主任 專治內外各科

廣通醫院 院址府東街中華路
包戒煙毒 統治內外花柳各科（精割包皮） 婦女痛經
醫師華達三

金陵產科醫院
徐松芬 女醫師
地址中華路許家巷22號 A861 產科 婦人科

日中醫院
內科 外科 小兒科 花柳科 皮膚科 喉科 眼科 A811

中青齒科醫院
齒科全科 齒科醫師林中青
院址遊府西街45號 電話二三四三六號

國醫楊伯雅子
楊紹伯醫室

兩大奇書
兩性生活巨著 男人女人必讀 閨房聖經 A813
空前未有奇書 預知女人貞淫 貞與淫
贈送樣本 函索即寄 大風書社

百齡醫院
專治花柳白濁 皮膚科 戒煙科 性病 內外科
（附設）產科 女醫接生 精割包皮
院址 國府路九號 電話 二三四九七號

萬羣醫院 牙科
院址：南京鼓樓黃泥岡南首

瞿梭麦 後良專療

廣東醫院 程立鈞大醫師
專門戒烟戒毒
各期梅毒 下疳橫痃 急慢淋濁 睪丸炎腫 陽萎早洩 女子白帶 婦人陰瘡
院址中華路府東街

劉浩醫師
地址 鼓樓大民會對面湖南路西橋口七十四號
科目 內科（心臟 血管 肝肺 胃腸 腦 性 神經系疾患）及小兒科 皮膚花柳科 眼科 新法戒煙

國醫 推拿科徐希濤
專治 中風不語 半身不遂 ……

葆初 謝惟仁醫師
統治內外各科 尤精產科 花柳科及新法戒烟
診療所 地址昇州路二六三號（巷口對面） 時間上午九時至下午四時

中外新藥 專家配方
新民大藥房
太平路一五五號郵局斜對 電話二一七八〇 A815

一日一報人之警欵

芝加哥日報主人勞生：『芝加哥日報是一張新聞紙，因此它的重要任務，是登載新聞，所登載的新聞，即或與我們或我們的國家不利，亦應務求其正確而詳盡。我們當然有我們的主張，我們的立場，不過我們的意見不能與新聞混爲一體。新聞欄是專用於登載新聞的，我們所有的意見，儘可以在社論欄充分的發揮。』

戰敗的法國

一筆國庫藏金 數達五百萬萬法郎 現藏南美法屬孤島

倘若讀者不太健忘的話，那麼一定記得有一時期，法國曾經是僅次於美國的歐洲保有黃金最多的國家，那麼在這次法國戰敗以後，那麼些鉅額的藏金到什麼地方去了呢，這也是全世界人士以莫大的興趣注意的問題。

法國保有黃金最多的時候，是在八年以前，即一九三三年，其數達八百萬萬法郎，可說是法國黃金保有量的最高峯，後來雖然因爲種種關係，這保有量有了相當的減少，但是據估計，其數仍不下五百萬萬法郎，這鉅量的黃金，平素是保存至有名的巴黎法蘭西銀行的壯麗的地下二十米的大金庫中，直至法國這次戰敗時爲止。

法國戰敗，當然這筆鉅額國庫藏金的安全措置，是被一些法國人視爲極大，——或者甚至最大——的問題的，因爲將來法國的運命，就可說一大半繫於是否能把這筆鉅款安全搬出，記得一八七一年，法國歷史上曾經有過一次高米恩之亂，這高米恩的政權，雖然一時在巴黎樹立了他們的政權，但是終於仍不免爲凡爾賽的政府軍所敗，而未能達到最後目的，至其原因，據說也就是因爲他雖然占領了巴黎，却沒有把法蘭西銀行的金塊弄到手，至於現在法國將來的一線生機，也完全繫於這些金塊，和留在非洲的五十萬陸軍，和相當保留着的海軍。

這樣看來，法國人是決不會在巴黎和平開城的當兒，把這一筆國庫藏金也拱手奉送給德人的，而現在消息傳來，法國人是確實在事先把這鉅量金塊從巴黎搬了出來，並且是深深埋藏在靠近南美的卡利比亞海中的一個法屬孤島——馬爾替尼克島的多色要塞的地下。

因爲不是十兩八兩，一條兩條的事情，所以法國當局是煞費苦心的，現在消息告訴我們，當時担任運輸這金塊的，乃是法國優秀巡洋艦「愛密爾，貝爾當」號，當時德軍已經攻破了那有名的馬奇諾防線，法國當局爲防萬一起見，就下令把全國各地的金塊（當然包括國庫所存）統統運至布爾塔紐州的布雷司特軍港，後來德軍渡過了色奴河，巴黎的形勢已經危在旦夕，法國當局看看大勢已去，就下令把金塊載上了那正在待命中的「愛密爾，貝爾當」號。

「愛密爾，貝爾當」號是世界上最快的巡洋艦之一，當時該艦載上了那些運命的金塊，就以一九四〇年六月十二日那天向加拿大進發，僅以六天功夫，就渡過大西洋，在十八日那天抵達諾伐斯珂加半島的哈里法克斯港，到了那里，她接到了法國對德屈服的不幸消息。

法國戰敗了！——這消息對於那些船員，眞不啻晴天霹靂，他們方在計議今後的方針，那知道「愛密爾，貝爾當」艦上載有法國全部國府藏金的祕密消息，被那世稱無敵的英國諜報部的間諜鼻子比狗還靈的所嗅到了，於是哈里法克斯港的英國官廳，就要求「愛密爾，貝爾當」號的艦長，把艦上所裝載的東西，留下再走。

當然這種荒唐的要求，是沒有人會答應的，於是「愛密爾，貝爾當」號的艦長，就立刻拒絕了這要求，英國人本來素有「欺軟怕硬」的脾氣，因爲知道「愛密爾，貝爾當」號不是一艘平常的善相的商船，而是一條惡恨恨的優秀巡洋艦，反之哈里法克斯港却不是一個軍港，而是平常的商港，所以縱然垂涎三尺，也奈何她不得，眼看着滿船黃金，出港而去了。

這樣「愛密爾，貝爾當」號離開了哈里法克斯港，憑着她神速的速力，把英國海軍的追兵撇在後面，疾駛了四日，安抵卡利比亞海上的馬爾替尼克島，滿艦的艦員才放下了心，完成了他們偉大的使命。

乘此機會我們還可以把波蘭亡國後國庫藏金的去處，向讀者報告一下，波蘭國庫裏的藏金，和法國一樣，也是事前安全運出了的，據消息告訴我們，這些金塊，分裝鐵甲車十輛，先由首都華沙經命俊羅哈登，運到了羅馬尼亞，再從康斯坦察港裝上英國油槽船運到了法屬敍利亞，嗣又由馬賽運到了巴黎，至於巴黎淪陷後它又運到了那裏，則至今尚不能確知，據說這樣運出的波蘭國立銀行的金塊，計重七十噸，其價值若干，要請讀者去自行推算，因爲其量如此龐大，所以從它於前年九月五日華沙陷落前由華沙出發，至十月二十四日抵達巴黎，這約莫五十天之中，一路上所受的艱難辛苦（如德機轟炸之類），也就非筆墨所能形容，至於担任護送這筆鉅金的，則據說是波蘭前財政部長馬爾特夏斯基上校夫婦，那位夫人，在一九二八年舉行的世界運動會中，還曾得過女子擲鐵餅第一名呢。（虛懷）

出發轟炸前德機從庫中運出

骨肥 功効極大！促成農作物早熟

三多

現在政府提倡墾荒廣種雜糧，確實解決民食問題的一種快刀斬亂麻的辦法，國民也應竭力貢獻一些農業上的實用知識，以期收增加生產之效。茲特介紹一種最普通的促成農作物早熟的肥料——骨肥。

植物最需要之元素有三：淡、燐、鉀、是也。此三種元素，土中含量極少，故久經種植之地，常感缺乏之虞，是以必需施肥以補充之，我國向來利用天然肥料，以維持地力之不足，近以科學發達，而人造之化學肥料代興，我國每年自國外輸入之人造肥料，據海關報告價值二千萬元，如此鉅額金錢，流入外洋，寧不可惜！故吾人如欲增加農產，以裕民生，尤其在目前民食嚴重時期，需糧孔殷之際，更非講求以國產之經濟原料，自行製造肥料，以供吾國人民目下急切之用不爲功。

（甲）骨肥之製法

一、生骨粉之製法：以骨磨成細末，不加任何處理，即爲生骨粉。

二、蒸骨粉之製法：將普通動物之骨，置於高壓蒸煮器內（骨量之多少，視蒸煮器之大小而定）加適量之清水（以蓋着骨爲度）。用蓋密閉之，勿使洩氣，加熱至攝氏一百三十五度，保持兩小時，俟溫度降低，然後去蓋視之，骨如變軟而易碎，即爲煮好之證，否則，再行加熱煮之，煮好後，取出傾於過濾器上，濾過之，而骨油骨膠，則流入接受器中，乃將骨油膠及濾器上之骨分別以下法處理之。

（一）骨之處理：將去油脂及膠質之骨，乾後磨成細末，即爲蒸骨粉。

（二）骨油處理：骨油浮於骨膠液之上層，俟其冷後，則骨油凝結易與膠水分離，（在未凝結前，以虹吸管吸出亦可）骨油中含有雜質甚多，頗不純潔，且色彩暗淡，不甚美觀，如欲精製，可用極稀薄之硫酸與溶化之骨油，混合在鉛製皿或磁製皿中徐徐加熱，則雜質被硫酸分解，互相化合而沉澱，硫酸之用量，視骨油之形狀而定，大約骨油五十克，加水一百立糎及硫酸一至三立糎，骨油如經此處理後，色澤仍不甚潔白，則行漂白之法，漂白之法有二：一爲日光漂白，惟費時較久，不甚適宜，一爲重鉻酸鉀漂白，此法係用重鉻酸鉀與鹽酸相化合，再和以半體積之水，其作用爲一部鹽酸分解重鉻酸鉀，一部份中和石灰性物質。漂白時，各物之比量如下：骨油五十克，水二十立糎，重鉻酸鉀一克至三克，鹽酸五十糎，如此精製之骨油，可作製肥皂製臘燭之用。

（三）骨膠之處理：將去油脂之膠液，徐徐加熱，至攝氏表七十度左右，加入明礬少許，（先以少量膠液溶化之，然後漸漸加入多量之膠液中，明礬之用量約五百公升之膠液，可以加三至九克）靜至數分鐘，俟雜質沉澱，乃用布袋濾淨之，濾淨之澄清液，通入亞硫酸氣漂白之，漂白之時間，約半小時至一小時，然後蒸去水分，至成粘稠狀，傾入鐵製皿或玻璃器中，晾乾即得，其用途爲接合劑。

（三）酸化骨粉之製法，將去油脂之骨，（生骨粉亦可），乾後，磨成細末，使全體通過直徑〇．3mm之篩，取此粉末狀之骨粉五十克，骨灰九克，沙土七克，混合均勻，然後加濃度60°B。之硫酸九十立糎，使起反應，如此處理所得之過骨酸物，乾後，製成細末，即爲酸化骨粉。

（乙）骨肥之用途

骨粉除含少量之淡外，主要者爲燐酸，因燐酸爲植物三大要素之一，故可作肥料之用，以上三種骨粉，均含多量之骨，故有如下之功用，能改變土中其他成分（增加淡鉀）之濃度，調和土中有毒有機物之爲害，能沉澱土中有害植物之水溶性鐵與鋁之化合物，助長土中細菌之生長，使土中之有機物，易於發酵分解，爲植物之食料，有刺激植物根之生長，而助其幼芽發育迅速，爲形成葉綠素之主要成分，完成植物生命主要部分之原形質，增加種實之生產，提早作物成熟，故行促成栽培者，多施用此種肥料，以促其早熟也，以上各種骨粉，雖同有此種功用，但以製法之不同，其肥效之大小與遲速，亦因有差別，故對植物之應用，亦因之而稍異也。茲述之於下：

（一）生骨粉：生骨粉因含有脂肪，不易腐爛，故施用之後，效力發生極緩，適於豆科植物如黃豆，苜蓿，紅豆，落花生，葉樹等。

（二）酸化骨粉：肥效大而速，適於大小麥，馬鈴薯，甘藷，蘿蔔，蔬菜類，煙草等。

（三）蒸骨粉：生骨被蒸之後，質鬆而脆，易於腐爛，爲土壤所滲透，普通需骨之植物，均可施用。

總之，凡長期生長而繼續需骨之植物，可施生骨粉，凡喜可溶性骨或吾人欲其速效之植物，可施酸化骨粉及蒸骨粉。

總上觀之，以骨製成之肥料，不獨爲優良之肥料，又可多許副產物，如製肥皂之油，接合劑之膠，誠一舉而數得也，吾人如能充分利用骨粉，非獨有裨農民經濟，且有利益於國計，於民食前途，更有功效也。

阿拉斯加 美國陸空軍前哨

王孫

阿拉斯加，是地球上極北的奇境，也是一個最有趣的地方。牠的位置，在美洲大陸的北端，和亞洲很相接近，中間只隔着一度五十六哩闊的白令海峽。距離日本在太平洋的極北防線的千島羣島，不過七百英哩，因此阿拉斯加就成爲美國在太平洋上的極關重要的第一防線。

但平常負責保衛這片土地的，只有幾隻巡邏艦和三百名駐軍，牠距離美國遙遠而且偏僻，但和日本相隔却只有七百哩，牠的狹窄的峽江和給森林深蔽的海港，最便利於日本的船艦的進攻和固守，也可以作爲轟炸美國西岸的根據地。所以美國近來積極佈防，在幾個主要的地點，加緊建築空軍和陸軍的根據地，於是這一塊幽美的境地，也渲染上戰時的景色了。

阿拉斯加有着六十萬方哩的面積，這個廣大的土地，財源，是有各種不同的土地，氣候，和河道的一個世界，是一個有小流、湖、海的地方。牠有許多的島嶼，還有一塊漫漫大陸的陸地。裏面含有極高的高山，極大的冰田和起伏的高原，闊大的平野。牠河流中可以航行的河道，也有幾千萬哩。但牠最有趣的特點，就是那兒有許多曠野，是渺無人煙的地方；北冰洋的海岸大部份沒有居民，甚至連愛基斯摩人也沒有影跡之境，總之，有這兒四週的奇密的樹林，荒涼的曠野，濃巨大的冰塊，常年積雪的山峯，和四處噴火的谷，簡直是宇宙間最大奇境之一，不是人們所能想像得到的。

這兒雖然是極北的荒涼土地，但利源很厚，美國政府對牠很重視。這裏的油礦和森林，已經有人在開拓。同時新的礦源在陸續開採，品質純良的鐵礦，和煤、鎳、白鐵、銅、銀等礦之外，還有許多沖積礦床礦和石英金礦，已被發現，更是無價的寶藏。還有煤油井和煤層，都可作爲東太平洋艦隊燃料的供給品，漁業更是阿拉斯加最大的天然富源，境內共分三大漁區，各區都築有漁堤來捕魚，東南部一帶地方，有好幾處是漁業中心，全境共有製造廠一百多家，是專以裝製罐頭鮭魚爲業，運銷世界各處，每年輸出的鮭魚，也有數百萬磅之多。養狐的事業也相當發達，狐狸場大都在沿海的海島上，有百餘處，自從西華德到腓爾班克斯的鐵路築成，聯阡接陌的耕田，已產生最優良的硬麥，在腓爾班克斯，也有好幾處優美的牛場，還有千百成羣的北地鹿被製成凍肉，運到各地銷售。

朱諾是現在的都城，在阿拉斯加東南部海岸，是一個優良的海港和石英金礦業及大漁業的中心點，並且是這領土最大和最新式的城鎮，有總督和高級官吏的住宅，這個地方的房屋，大多數的建築物，都是木架，全城只有三千居民，是很忙碌的，但每個人都似乎是政客，律師，人囊中充滿礦業家和遊歷家，但各種階級，還是有各種不同的服裝，却是一種有趣的特色。

在阿拉斯加東南部有一個城市叫做吉芝堅，和美國的西雅圖，距離不過七哩，北離運河不過四十哩，是一個月形的海港，交通很便利，漁業也很發達，每年夏季，有大批的沙丁魚和比目魚麕集而來，可以在這區域內的河岸隨意捕捉。這個城市，後面接着高聳的青山，地勢非常峻削，所以住宅的區域，都是緊貼在崇高的山岩兩旁，人們往來街上，必須拾級而登，才可以到家，這兒和朱諾一樣，一年之中有三分之二的日子是下雨的，因爲這些地方，是世界上雨量最多的地方之一。

日本女性的理想丈夫

在一九三九年的時候，東京女子聯合青年團所主辦之女子修養所，曾舉行了一次理想丈夫的測驗，當時參加者，有四十三人，年齡完全是由二十一歲起，到二十四歲止，這些被測驗的女郎，都是高等女子學校的學生，開幕後的第二天，便開始舉行實地測驗，得一可靠的結果，茲就所得條陳於次。

（A）年齡問題——多半願大自己四歲或六歲。

（B）職業問題——三分之二希望丈夫是一個月薪階級者。

（C）性格問題——幾乎全願丈夫是個樸實忠厚的大丈夫。

（D）資格問題——希望中學生的三十一人，希望大學及專門的十二人。

（E）容貌問題——不要很美，只身體有五尺五寸高。

（F）生活問題——要居住都市。

（G）財產問題——只够維持生活便佳。

（H）姑舅問題——希望有翁姑的三十八人，不要的四人，只一個人希望有一個公爹。

由此測驗，大可窺視日本女性之眞純樸素，日本所以強國，女子也負相當大的責任，她們個個人都肯爲國服務，而減輕自己的奢望，這眞使人有些欽佩。（不名）

發見敵踪——德潛艇待命開火

美貸渝概數

渝方最高方面確證，美國自一九三〇年以來，對華貸款已達美金二五九、〇〇〇、〇〇〇元一查，美國之支持渝府，起於一九三七年中日戰爭以前，其程度與日俱增，直至今日，已增至去實際參戰僅一步；其中財政援助包含購置美棉美麥借款美金二九、〇〇〇、〇〇〇元，購桐油款二五、〇〇〇、〇〇〇元，購置中國錫產款二〇、〇〇〇、〇〇〇元，購鎢貸款二五、〇〇〇、〇〇〇元，售華物信用借款五〇、〇〇〇、〇〇〇元，平準基金五〇、〇〇〇、〇〇〇元；軍用材料六〇、〇〇〇、〇〇〇元；此各數中，中國已付還者爲美金一八、〇〇〇、〇〇〇元，觀察家認爲各款之用法極爲值得，但批評家則認爲現行援華政策，無非趨向戰爭之途云。

未來的新醫學 「人體冷藏」

一醫

據傳說，一世紀前，在凡爾蒙附近一條四周積雪的小村裏，所有老年的人在正月裏，都給埋在雪中，節省糧食，直到五月間，才叫他們出來幫助農作，今日，科學已經證明這不是一件「信口雌黃」的事了。

因爲科學家已經證明它的生物學上的實在，「冷」和「熱」對於人，如農作物受季候變遷的影響，此外科學家更想出利用「冷藏」來解決嚴重的癌症，我們須知道，無論怎麼冷，只要溫度在「絕對零度」（攝氏零度下二百七十三度）以上，它還是含有「熱」的成份。「冷」的本身并不殺生，舉例來說，許多細菌雖然用液體空氣把它們凍結，它們仍舊可以生存，「冷」到底不過阻止或緩慢細胞的生長而已。

第二方面，「熱」則刺激細胞生長，但同時也殺死細胞。「熱」好比是一服砒霜，少量有益，大量則立致生命於死亡。人的身體是由細胞組成的，如果要想它暫時停止活動，既然如此，「冷」是一種最妙不過的藥品了。

或許有人會問：「假如冷的本身不殺死細胞，爲什麼許多人類和動物往往被凍死？」根據科學的解釋，死的原因是動物體內的不隨意神經系統，遭受寒冷的打擊而起劇烈的收縮，致使血不能繼續輸送氧入腦內，缺乏氧動物就不能生存，而它的細胞自始至終沒有受到侵害。

在「人體冷藏」的過程中，控制着心臟和呼吸器官的神經系統最先要施用麻藥，使它絕對不受「冷」的影響，如此呼吸就可以繼續不停，氧依舊由血送到腦內，雖然全體的細胞已在靜止狀態中。

一個俄國科學家曾試驗把動物的血的溫度降低，而動物不至於死，雖然水在華氏表三十二度已經結冰，但據他的報告，白老鼠可降至華氏一九．四度，烏龜二二．三度，青蛙三十度，蝙蝠一八．六度；所有這些動物在這種情形下，通通繼續生存。

「冷」似乎是天賜人類的一種新的主要藥品，在癌症方面，如果實行「冷藏」，人類可減少無數的痛苦，甚至還可以整個復原。

在「冷藏」期間，據科學家說，他或她可以消耗他們自己體內的脂肪，而不需要食物。

自然，這不過是醫學新紀元的開始，「人體冷藏」的普遍實行，還有待於更精確的研究呢！

從樹裏取出砂糖來

盛岡高等農林學校校長上村勝爾博士，距今二十五，六年在前述學校當教授時代，就把這地錦槭樹作爲試驗材料，加以研究，能取出砂糖，成績很不錯。如今在該校工藤助教協助之下，令森林科學生一新實驗，可是尚未普及於一般民間，近鑑於目前的時局和砂糖的不足，於是該校乃奮力將此方法向全國獎勵實施，以下是工藤助教所述關於如何採取的大略情形。

植物體內包藏糖質甚多，尤其在闊葉樹液中包含多量砂糖，而且甜味極濃而容易採集，其存在並不普遍，大多在特殊的樹液中，如槭類便是著名的樹液含量多的植物。樹液中除砂糖之外，並含多量之水與石灰，鉀，以及氧化鎂等礦物質成分，只限酸類。

春日，在晝暖而夜間氣溫降到冰點以下之時，即晝間最高溫度華氏五十五度，夜間溫度降到華氏二十五度之時，爲採取樹液的最好時期，最適宜的採液期間，是從二月起至三月或四月初，在此期間因爲受溫度的變化，細胞與細胞間隙裏的氣體發生一種膨脹收縮的作用，引起壓力及吸收作用，在此情形之下採取樹液，可以說再好沒有了。

採取樹液當選擇一晝暖夜寒的日子，離地面約二尺光景，開一個直徑約四五分，深約二寸的洞，用橡皮管插入，引導樹液流入洋鐵桶中，然後將液煎熬，使變成飴樣的狀態，大概直徑一尺內外的樹，每株平均可得砂糖二斤。（葉居子）

戒烟聖藥 新吉福德祿 A819 本省活碎若離膠精中工八總 同仁製藥社 南京國府路各處藥房均售 每一元七角

一粒靈 戒毒特效良藥 無錫橋界世藥巷 無錫盛街靈應京商路白麵戒鴉片 各大藥房均售

調經素 專治婦女百病 對於經不調尤有奇功 總經理朱雀路屈臣氏大藥房 各大藥房均售

新海洛斷癮 現已大批新貨到京 包裝一粒 南京代理店夫子廟廣生大藥房 中華大藥房

康福多 滋補 治咳 戒煙 上海正德藥廠發行 各大藥房均有代售

高級呢帽總匯 盛錫福帽廠 廉價發售皮手衣 建康路一二六號 支店：中央商場門首

夫子廟 華美鞋室 A513 春季男女皮鞋 時式各種走鞋 任君選購，請到

天津三聚鞋店 選辦高尚材料 新法精工製造 最新異樣時鞋 男女高等皮鞋 工料花樣完善 貨高價實久着 中華路一八〇號

諸君～欲攝現代化的最精美藝術像 請到 亞洲 新都 照相館 取片準確 包君滿意 太平路 淮海路 電話二二七四 夫子廟 龍門街

照相材料 福記 A779 總批發部南京白下路二一二 最近運到超等十二寸特大維羅娜鏡頭放大照相器材 定價克己 大量貨品 八國出品

白敬宇眼藥 及各種時行目疾 店址南京朱雀路奇望街白下路昇平橋

大同照相館 中山路國府路口電話二二五六九 營業要目 自動轉機 弧光攝影 油彩放大 照相材料

馬慶康 新增上等 波士頓克餅 每磅一元五角 什錦夾心餅 每磅一元八角 牛奶花米餅 每磅一元五角 中華路一六五號

祥和食品號 麵包 輕鬆可口 味美價廉 地址：中華路府東街 電話：二二八九一號 A535

夫子廟 太平村支店 清水山楂糕 椒鹽杏仁 清口甜支酸 椒鹽榧子 白塔花生糖 奶油瓜子 應時 猪油夾沙 青糰子 玫瑰香糟 乳腐 散裝眞正西湖藕粉

南京 華華支店 罐頭食品 洋酒雪茄 西點茶食 糖果餅乾 四時鮮果 地址 中山路珠江路西口

夫子廟 小蘇州 本廠鴨肫大王 新增奶油瓜子 清水山楂糕 應時茨菇片 經售名廠糖果餅乾 鮮火腿肉豆沙粽子上市

中山服裝公司 今日正式開幕 自運歐美呢絨 花色應有盡有 特聘優等技師 專製時式服裝 A821 朱雀路四十七號

首都服裝界 屈指第一 大新公司 新到最新特級名貴綢緞呢絨 精製女子春季高級旗袍大衣 西服大衣 袍褂 地址建康路一五一 電話二二七六九

老大綸綢緞局 建康路黑廊街 花色多 定價廉

首都第一 花色大王 凱利公司 春季綢緞 春季呢絨 花色多 品質高 自三月十五日起 大廉價 大贈品 三星期 欲製春裝 勿失良機 中央商場內中部轉角

三江商行 公論南京市洋服界首席 西裝 大衣 婦女時裝 海陸軍服 專家 A445 行址：建康路一〇一號 三山街口

徐福與褚大使

文學

中日親善先驅者●二千年後思其人

熊野峯前血食祠，松根琥珀也應肥，昔時徐福求仙藥，直到如今竟不歸。（明太祖詩）

提起中日關係，最多數人想起的，也許是徐福，不僅如此，便是關於日本民族的起源，直到現在，在我國民間，也還流行着某種可笑的傳說，而這傳說中的主角，也便是徐福。

我駐日大使褚民誼先生，最近在返國參加國府還都週年紀念以前，曾於三月十二日，特地跑到紀州的僻鄉，熊野新宮，謁過這徐福在日本的墓，乘此機會，我們可以把徐福的事情，來做一個小小的考據。

誰都知道，徐福是秦始皇手下的重臣，當時秦始皇打下了四百餘州的江山，立定了子孫萬世（在他以爲）的基業，人間的榮華，已經更無所求，所感缺少的，只是一個龜般的齡，鶴般的壽，於是他就命令「百科全書家」徐福，替他訪求不老長生的仙藥，徐福領旨，當即趕造大船多艘，滿載童男童女數千人，以及金銀，珠玉，五穀，器材，一路向東海蓬萊山進發。關於徐福這次入海，一百二十年後司馬遷所編纂的「史記」上，曾有這樣的記載：

『二十八年，齊人徐市等上書言，海中有三神山，名曰蓬萊，方丈，瀛州，仙人居之，請得齋戒與童男女求之，於是遣徐市發童男女數千人，入海求仙人。』

徐福訪求仙藥●種種攷據

這裏雖然寫道是二十八年，但是實際上徐福入海，却是在九年以後，即三十七年上。這距今已有二千一百五十一年了。

不僅是「史記」，便是東方朔的「海內十洲記」上，也記有徐福入海的事。不過指明徐福訪求仙藥的目的地是日本的，却是後周的明教大師。他說：

『日本國，在東海中，秦徐福將五百童男五百童女止此國也。』

此外，在歐陽修的「日本刀歌」，陶亞民「徐福事考」，及日本的「今昔物語」「神皇正統記」裏，也可看到同樣的記載。至於進一步指明爲日本熊野的，則爲六百年前的元果荼詩：

大瀛海岸古紀州　山石萬仞插海流
徐市求仙乃得死　紫芝老盡使人愁

同時，前此數十年歸化了日本，爲圓覺寺的開山祖師的佛光國師，也有「獻香於紀州熊野靈祠詩」，詩曰：

先生採藥未曾回，故國關河幾度埃，
今日一香聊遠寄，老僧亦爲避秦來

後此百年，日本高僧中伴絕海，渡明謁大祖，太祖問起徐福的事，這時明太祖和絕海的唱和詩中，也有「熊野」等字樣。太祖詩曰：

熊野峯前血食祠　松根琥珀也應肥
昔時徐福求仙藥　直到如今竟不歸

絕海詩曰：

熊野峯前徐福祠　滿山藥草雨餘肥
祇今海上波濤穩　萬里好風須早歸

至於較近，則日本齋藤拙堂的「南遊志」中有道：

『古來以熊野爲蓬萊，凡海內稱蓬萊者非一，以富士，熱田，嚴島，熊野爲四所，就中以熊野爲較有據。』

徐福墓地 沿革歷史

講到徐福墓地的沿革，那麼據鄉古土老的傳說，距今千年前，在熊野阿須賀神社南方，即有一片森林，名「徐福之楠林」，傳爲徐福終焉之地，被人視同聖地。後來似乎在阿須賀神社的一隅，另外造了一所徐福神社。因爲在寬文三年九月（距今凡二百五十年）熊野三山調査目錄上，明明寫有下列字樣：『阿須賀神社境內徐福社，八尺四面飛檐五尺五寸檜皮葺。』據推想起來，也許在此之前，徐福早就被地方上人視爲神明，厚爲祭祀了！明治初年，這徐福神社爲風雨所毀，原形全失，僅共礎石，今日猶儼然可觀。

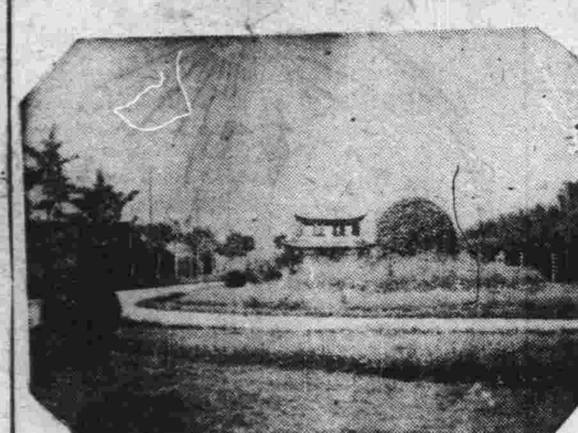

玄武湖佳景之一

，那麼爲什麼徐福在熊野地方會被人敬爲神明，至今香煙不絕呢？其原因也許可以說明如下：徐福入海，一半固然是格於帝命，但是一半也似乎懷着逃避秦始皇的暴政的心事。所以他到了熊野新宮河口的蓬萊山下，就卜居於熊野地（現新宮車站附近），使那些童男童女，從事耕種手工及水產的開發，所有產業，靠了他的努力，當時尚屬未開化的地方文化，就驟形增高了。徐福似乎對捕鯨一業，也會有所提倡。所以至今，熊野地方人還是把徐福認爲捕鯨的始祖；直至最近，捕鯨歸來，還是把第一塊肉供在徐福墓前，以示敬祖之意。同時徐福的一族在新宮一帶沿海地方日漸繁殖，增大其勢力，也是不難想像的，據說在熊野各地，至今還有很多姓秦的；而太地，新宮，尾鷲地方，乃是有名的美人出產地，據說其容貌頗與我國人相似，這或者也與徐福不無關聯的。

總之徐福之所以被熊野人敬爲神明，是因爲徐福把熊野當做了永居之地，和地方上人緊密握手，啓發了地方文化。正因如此，所以至今二千年，熊野人景仰徐福的心，才始終不渝。

褚大使說：願與日本人親睦 一如徐福之所爲

褚大使參拜了徐福墓，會向人發表了如下的感想：

『二千年前渡來之徐福，在此熊野僻鄉，得受如斯之優遇，實爲夢想所不及。徐福在二千年後之今日，仍被仰爲神明，足證當時，其與熊野人民爲如何融和。此實爲中日親善之先驅，活的現實』。『徐福當時向熊野貢獻文化，其後亦有若干中華人士渡來，以各種文化貽與日本，不幸今日之中國，竟無一物可贈與日本者』。『余在學生時代，已屢思至熊野一訪徐福，今爲第一任大使，來至日本，得有實現夙願之機會，殊深愉快。今後當每年一度，來熊野與地方人親睦，一如徐福之所爲，而爲中日和平及東亞和平努力。』

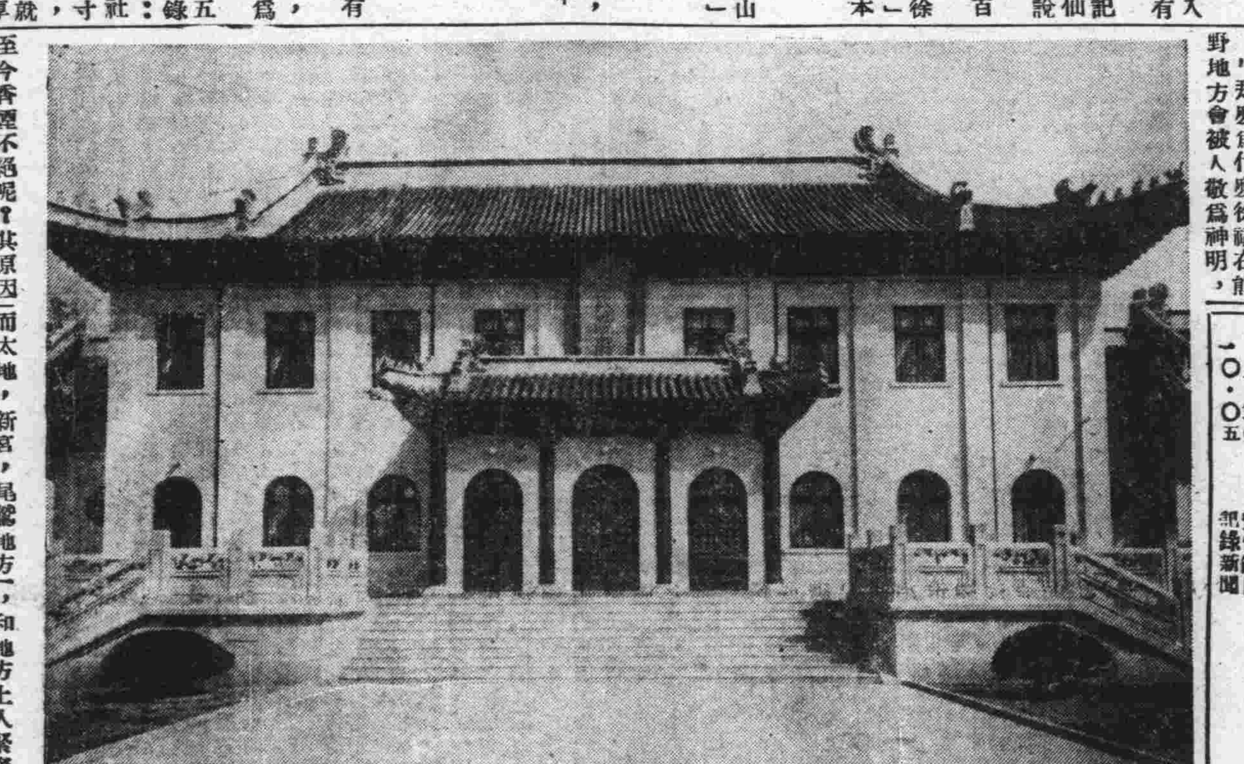

莊嚴之國府大禮堂全貌

中央廣播無線電台節目

四月三日播音

週率六六〇KC 波長四四五M 呼號XGOA 【星期四】【南京時間】

上午▽
一一·三〇 學號（新夜來香等）
一一·四〇 家庭講座（情歌台—美麗的手）
正午 報時

下午▽
一二·〇〇 國樂（交響管絃樂等）
一二·三〇 故事（精忠岳傳）
一·〇〇 評劇（鐵蓮計等）
一·三〇 國文教授（四書—大學）
二·〇〇 政府公報 報告新聞
二·二〇 歌唱（驛翅恩·童小姐）
二·三〇 經濟新聞（轉播大上海）
五·〇〇 兒童教育（兒童地理常識等）
五·三〇 日語講座（日語講座第二輯）
六·〇〇 報告新聞
六·三〇 友軍將士節目
七·〇〇 國樂（提琴獨奏等）
七·三〇 友邦國民節目
八·〇〇 報告新聞
八·一五 民衆教育演講（南京市教育局）
八·三〇 京劇（羣樂戲茶廳）
九·〇〇 報告新聞
九·二五 演講（還都一年來之教育）
九·五〇 預告節目
一〇·〇五 記錄新聞

「黑市」·構造罪惡者的集薈地

洪發

「黑市」，是多麼含有神祕性的地方，這也許因爲我居住在「黑市」左近的原故吧！本來，白天裏不好做買賣；他們何必硬要在天剛破曉的時候呢？看情形，其中定有道理；

只要是老「南京」，總知道南起王府巷，北迄秣陵路，西至宮後山，東臨豐富路，這周圍不到一里的「黑市」的所在地，不過，很多聰明的人，或許以爲像這個地方，他是不屑一到的；的確，這條街沒有大的店鋪，也沒有整齊壯觀的住宅，眞是再平凡不過；頂多幾間骯髒的舊貨鋪，幾所破落的雜貨店而已，並且來往其間的大都是北方人，他們多半屬於下層階級；例如「挑高籮」「換糖」「換碗」的，最討厭的，就是要上「黑市」的話，一定要起得絕早；這層，犧牲早晨的清夢，尤其是在「春眠不覺曉」的季節裏，到這種場所去逛街，未免太有點不值得了，可是在這裏，五六點鐘，正是熱鬧的時候；街邊，一個接一個的儘是地攤，街心給擠得窄窄地，各式各種的人熙攘往來，在這樣的人羣中，所謂「鑿壁撬門」「牽羊拖豬」之流，更是不一而足，據說「黑市」的起源，就是由於這些「宵小」而起。他們利用灰色的雲幕，遮住太陽的時候，出脫他們來路不明的貨物，同時收買來的或者檢來的，也同樣的藉這機會發售，於是又加入有許多專賣騙人的玩意，或者違警品，一般舊貨商，及喜歡買便宜貨的人們，也紛紛沓來，結果這『黑市』就成了無分多夏，每日必舉行的一種特別市集了。

「黑市」什麼都有得賣的，稀奇古怪的東西也有，如果你是老資格的舊貨商，「買賣」倒是一件很簡單的事，一筆生意只用三言兩語，就可決定的，不過你得要懂得他們的「黑話」，假使你沒有這種本領，或者你是初次來逛逛的，那末你可要當心，千萬不要認爲新奇，胡亂問價，因爲一問價就得要還價，要價之大，卜足叫你伸舌，但三四元的貨物，有時化四五毛錢就可賣的，結果無論要不要，你非買去不可，致於能用不能用，那就全看你的「運道」了，討便宜的固是常事，吃虧的可也不可數計了，此外假錢鈔，掉花槍的騙局，便在在都可以叫你如「啞子吃黃連」，有苦說不出，普通有一種錢桌，專管兌換，比較可靠，不過也油之多，也會叫你「嚇人聽聞」，在這裏也有幾家小茶館，白天裏差不多「門可羅雀」的，現在却都「高朋滿座」了，還有叫賣各種飲食的，什麼豆腐澇，餃麵，燒餅，油條，稀飯，饅首，……五味什景，一應俱全，有許多北方人愛吃的東西，簡直我連名字也叫不出來，儘管如此「黑市」上的熱鬧，並不會減去分毫，尤以在時光不寧靜的時候，例如事變初平定的那一年，「黑市」之熱鬧，眞可以說無以復加了，什麼打字機，留聲機，銅床，沙發，抽水馬桶，中外書籍，……以及綽官貴人家的寶藏，在「黑市」上無不應有盡有，膽量大的人，身邊只要帶了幾元，往往可以搜羅萬有，買了價值數百元的東西回來，不過到了還都以後，好的東西又漸漸少了，東西也貴了起來，可是仍舊有許多值得買的，我雖然這樣說，常在這裏轉，但是絕對不敢嘗試。

他們這些人，從不知「積穀防飢」，一有錢不是「賭」，就是「吃」，或者「喝」，只曉得「今朝有酒今朝醉」，所以結果總是「兩袖清風」！讀者們，不要抱定「天下老鴉一般黑」的觀念啊，在現在這種年頭裏，一般瓦屋寒暖，有的也會到這裏，把家裏的珍藏，拿出來「脫貨求財」，不過，在這種壞習慣生活之下，一定會有不法造就的可能，新中國的首都，處處都是向前邁進的，走上了光明的道路上去，所以我並不是自私，認爲無需要有這種「黑暗集會」，陷入於墮落，卑汚的地獄裏。

普德寺中 鐵佛一尊長四丈 梁武帝留下的古蹟

克旺

從這幾天的報紙上常常觀看到關于日本佛像移贈來華的消息，由此不由是想起了南京中華門外普德寺的鐵佛。佛教在中國佔有優悠的歷史，信仰最深，最盛時，即南京一地，就有四百八十寺之多，幾經變遷，至今所存之名寺古剎，已歷歷可數，中華門外普德寺，建立時期已不可考，藏有古跡頗多，其大殿中之五百尊鐵佛，更膾炙人口，相傳梁武帝時，因某年大旱，百物枯竭，哀鴻遍野，梁武帝發下愿心，戒殺四十九日，集合高僧五百人，在雨花台築台誦經祈雨，誠靈感動上天，頃刻大雨傾盆，并有多數彩蓮隨雨而至，風停雨止後，此五百高僧即不見蹤跡，梁武帝爲紀念此有功桑梓之五百高僧起見，特鑄造五百鐵身羅漢，同時并鑄有身高四丈歸之鐵身阿彌陀佛一尊，供奉普通寺內，以受永久香火，其中果經浩劫，此五百鐵身羅漢，迄未變動，相傳是爲法力所鎮壓，其中四丈餘之鐵身古佛，今亦供在普德寺大殿內，實爲不可多得之古物，又事變時，普德寺亦損失頗鉅，屋坍房倒，追事變後，附近農民，在廟宇荒地中種植菜蔬，每逢施肥時，即耳聞「澆水勿澆糞」之聲，累試皆應，農民情知有異，乃掘地搜尋，未數尺內，乃現一銅身觀音佛，迄坐土內，現在附近人民，仍可歷歷數說當時情況，認爲法力感動之徵現，今此銅身觀音亦供奉在經樓上，該寺住持學愚法師（即前古林寺住持）發下愿心，重修古跡，預備在大殿右面建築六開偏殿，一座，預備將五百鐵羅移奉，又全部殿宇，亦將全部重修，此事之實現，大概爲期不久，亦佛家子弟所樂於聞者。

玄武湖佳景之二

雲南人採茶 能利用猴子

蔣濟

雲南和西康兩省交界的地方，是猓猓人散居的區域，那裏有一座豆沙關，在三國的時候，諸葛武侯曾經親自在這裏征伐南蠻，至今這關裏尙有丞相祠存在。

豆沙關的附近多山，若是在這地方漫遊的人，一定會感覺到山路的難走，因爲這裏除開一條官道外，分不出什麼大路和小路，而是一片山套山的景況，是故漫遊的人很容易迷失道途，這是使遊人所長的。但是山上的出產品，是非常豐富，尤其是以野茶的出產爲最多，並且也很有名，是以經過此地的人，或者是旅行到這地的人，往往視爲珍品，因此出很大的價錢來購買。

當每年春天的時候，猓猓人和漢人紛紛的上山去採茶，這時滿山所看見的盡是採茶的人，然而山頂上却沒有一個人能夠爬上去，因爲山峯筆直而沒有攀附的東西，並且又有許多危險，所以人不敢爬上去，可是山頂上所產的茶葉，却比山腰裏所產的好得多。

因這種情形，於是漢人和猓猓人想出一個法子，就是利用猴子上去採茶，猴子的性情是很靈敏，這是人人知道的，採茶的人即利用這一點，給猴子幾個饅頭，指示它上山頂上去，它就曉得是叫它上去採茶，有時它會呼朋引類的，來上了百十個的猴子，一齊上山頂上去採茶，每個均採一把茶葉回來。

採茶最好是在早上，找到一個猴子，可叫它約許多的同類上去採茶，在數小時內，能夠得到數斤的茶葉。

不過找猴子是最困難的一件事，若遇到一個狡猾的猴子，它會騙去你的饅頭，而不約其同類，這頂使人懊喪的事，設或遇到一個老實的猴子，那一天所得的是大有可觀。

艱險●贛江十八灘行舟 ——大王公操生死之權

十兄

由南昌溯江西上至贛縣，全程約計千里，在秋多兩季水涸時，舟行甚緩，無不視爲畏途！甚至舟行一月尙未能達到該地，途經萬安縣境有十八灘，舟行殊險！稍一不愼，生命瀨危！在未至該灘之先，須臨時聘請大王公，爲之領導，大王公者即領江是也，彼對於灘中水路頗熟，何處危險，何處易航，盡皆了然於胸，瞭於指掌，有如觸輕車而就熟道；灘中石壁峻峨，險峻異常，急湍之處，江流多旋形，舟行共上，危險堪虞！稍一大意，即遭覆舟之慘！大王公受聘後，即將其唯一之法寶長約丈許之大櫓一面，道於船頭，彼則正襟危坐於船頂之上，把持着這一面大櫓，船旁繫有筏製之巨纜，長約數十丈，由舟子們背着巨纜，緩步前進，抓山越嶺，如履平地，舟中之生命財產皆操於大王公之掌握，船頭則燃燭焚香，以求神佑，大王公另有小鑼，以鑼聲前進，轉灣和停止等，皆以鑼聲爲號令，船上的縴子們，無不唯命是聽，西上的船隻，按着次序，集中在灘前，一船上灘，一船前進，急湍過猛，有時將巨纜擊斷者，安危於頃刻之間，千鈞一髮之際，全特大王公之本領，高下而定，之處，浪花有如白練，驚濤駭浪，如萬馬奔騰，急流狂風怒吼，直使人不敢逼視，心碎而胆裂矣，更有勝於川中諸灘，一較籌視耳。

南京新報火車時刻表

滬寧線（中國時間）

南京至上海（南京開）特快	普通	天馬	特快	普通	站名	上海至南京（上海開）特快	普通	天馬	普通	特快
19.45	18.50	15.10	12.30	14.22	上海	7.00	7.50	9.30	10.40	14.00
18.16	16.45	13.50	11.00	12.15	蘇州	8.32	10.01	10.57	13.11	15.48
17.29	15.37	13.07	10.14	11.06	無錫	9.14	11.07	11.42	14.17	16.30
16.42	14.41	12.28	9.30	10.04	常州	10.01	12.36	12.24	15.27	17.18
15.24	12.30	11.15	8.12	7.42	鎭江	11.23	14.40	13.37	17.28	18.38
14.00	10.40	10.00	7.00	6.00	南京	12.30	16.25	14.40	19.00	19.45

津浦線

北京至浦口 浦蚌	通車	站名	浦口至北京 通車	浦蚌
	7.05	北京	17.50	
	10.10	天津	14.48	
	18.30	濟南	6.40	
	6.00	徐州	21.30	
5.10	10.10	蚌埠	17.10	14.35
7.53	11.58	明光	14.55	12.13
10.30	13.46	滁州	13.00	9.12
12.30	15.10	浦口	11.30	6.50

京蕪線

南京至蕪湖 普客	普客	站名	蕪湖至南京 普客	普客
14.10	7.10	南京	12.20	18.25
14.53	7.53	中華門	11.43	17.48
15.41	8.40	江寧	10.52	16.55
16.24	9.19	慈湖	10.15	16.18
16.32	9.27	馬鞍山	9.58	16.03
16.47	9.42	采石	9.44	15.49
17.13	10.08	當塗	9.10	15.23
18.05	11.00	蕪湖	8.00	14.30

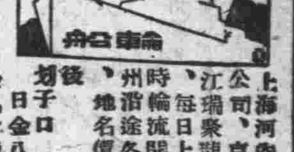

上海河內輪船公司、京揚班江瑞、聚龍二輪每日上午時輪流開往揚州，沿途各碼頭地名價目列後：
大河口 日金九十錢
沙漫洲 日金一圓
泗源溝 日金一圓十錢
十二圩 日金一圓二十錢
瓜洲 日金一圓三十錢
八里舖 日金一圓四十錢
六圩 日金一圓五十錢
揚子橋 日金一圓六十錢
揚州 日金一圓六十錢
划子口 日金八十錢

東和劇場
地址中山路一〇〇 電話二一五〇三
今日開映 浪漫姑娘 將棋風雲
價目 大人壹圓 將校八〇錢 兵士四〇錢

中臺劇場
地址·揚公井◎電話·二一三七五
◎今日公映新興兩大名片◎
現代時裝愛情名片 ▲少女之春
古裝武俠愛情名片 流浪者
譯有詳細中文字幕及說明書

國際劇場
新街口世界大戲院舊址電話二二九四二號
慶祝四四兒童節特映兒童鉅片
做父母者都應攜帶你兒女來觀
孤兒被棄記
是描寫大學生的救兒記
結果仍入她的母親懷抱
劇情香豔曲折◎表演天眞活潑

飛龍閣 夫子廟
◎今日夜場重公演◎
偉大（頭集）傑作
啼笑因緣
老牌電影明星譚志遠 導演·王萍 編劇

南京大戲院
保險客滿◆火速定座
今天日夜初次公演 十四本 濟公活佛
▲本本勝從前 ▲步步入佳境
這裏有：
官太太軋姘頭—使人慨嘆
害鴛鴦遭厄運—令你興悲
惡霸強搶民女—使人氣憤
活佛懲傲強梁—令你鼓掌
隨票奉贈特刊一冊

麗都大戲院
今天日戲半價
王惠宸 捉放曹
王蕙蘭 打花鼓
小叫天 蘆花蕩
王蕙芸 玉堂春
（今天夜戲）
孟鴻茂劇團 領導 合演
二集 彭公案

今天無上貢獻！
◎兵馬荒亂◎塞外風光◎兒女英雄◎重整山河◎
南國影后 李綺年 首次傑作
女英雄
張翼 鄭重 韓蘭根 關宏達 主演
嚴文 合導
幼祥 逸民 范雪朋 客串
藝華非常榮譽出品
寫五胡亂華時代！悲感壯烈之事跡！
敢云空前！也許絕後！
女皇帝 勇武無敵 操生殺大權
女皇帝 有嬌憨 溫存戀情 痛苦
B3077

中華大戲院
（指定席）大人220 軍人210 小人120
樓上 大人150 軍人100 小人70
樓下 大人100 軍人60 小人40

秦淮唯一高尙樂府
紅梅餐廳
座位舒適·舞池寬暢
燈光優美·陣容堅強
福森樂隊協力伴奏流行歌曲
特聘滬港紅星準時到場侍教
地址：夫子廟貢院街
A820

國際聯歡社 新開 旅社 舞廳
國際飯店 中西大菜 美味適口
地址：夫子廟 電話22949號

天香閣戲茶社 地址夫子廟A677
今天夜戲彩排
曼麗
全本 領演
鴛鴦塚
孫彩蘭 孫彩梅 孫彩芳
遊龍戲鳳
特請各歌星大演絕作
茶資每位五角

羣樂戲茶廳 夫子廟
晚戲
南雪雲 金鳳樓
武昭關
張劍影 方美齡
法門寺

中央大舞臺
永信公司
地址淮海路口 電話二三〇八七
光明京劇團
新雲秋 紀鴻春 崔鍾麟
新胡張筱袁孫陳
月琴志鵬英武寶義素琴慧君星樵
全班合演 大名府玉麒麟
今天夜戲 龍鳳呈祥
優待顧客 減低票價
捐稅在外